工商晚報
The Kung Sheung Evening News
中華民國僑務委員會登記證台僑字第壹式壹號
中華民國內政部內版台報字第零零陸號
督印及承印：工商日報有限公司
香港灣仔分域街十八號
各部電話：
編輯部：七三零七零六
採訪部：七二零六二七 七二三四九二
營業部 廣告部：七二九三零七 七三零七零八
社長室：七二四八五四
總編輯：七二七二式二
經理室：七二七二六一
中區辦事處：二式五四九五 二式一二三八
電報掛號二零七五 郵箱六二號
出紙兩張售價壹毫
新聞紙第一一零二三號

每日下午三時出版 四家股票交易所成交數全部落齊

八飛劫大檔 掠走幾萬銀

樓內大漢抗賊遭斬 雙方混戰追奔逐北
警方透露上址冚賭九次

【本報訊】灣仔駱克道一個疑爲大檔架步今晨五時許遭八名持械之飛型男子闖進行刧，掠去數萬元，匪徒臨走時，大檔內打手企圖反抗，雙方發生糾纏，混亂間，一名男子被斬傷。鄰居聽聞打鬥聲，馬上通知大廈之管理員將大門鐵閘鎖上。但匪徒持刀要脅管理員將大門打開，管理員在利刀指嚇下，迫得就範。大檔打手與匪徒從屋內一直追打至街上，但終被匪徒逃去。據說有兩人負傷逃去。

遭匪光顧之「架步」位於駱克道三九三號金禧大廈二樓。據悉：今晨五時五十五分左右，八名飛型青年，衝進上址。當時據說屋內有人聚賭。匪徒衝進後，迅速指嚇在場各人，在桌上掠去賭欵二千餘元，並大事搜掠，刧去數萬元，匪徒得手後，馬上準備離去。

此時，伺伏在「架步」內的數名大漢，企圖乘着匪徒不備之際，起而反抗。雙方因而發生糾纏，混亂間，屋內一名男子被斬傷。

雙方在屋內打鬥的聲音，驚動鄰近居民，於是馬上通知大廈管理處，管理員知悉此事，連忙將大門鐵閘鎖上。

匪徒得手後，且戰且走，但抵大門時却發覺鐵閘被鎖上，於是便要脅管理員取出鎖匙，將鐵閘打開，讓他們離去。管理員在利刀指嚇下，迫於無奈，只好從命。

匪徒逃至街上時，「架步」內打手亦取出硬物武器，尾追而至。雙方在街上展開一幕追逐戰。由駱克道打到謝非道，但終被匪徒逃去。據報有兩人負傷。

今晨本報記者接訊，趕赴現場採訪，只見數名兇神惡煞的大漢在現場督促數名女子將屋內什物搬去，記者正欲開口查詢，但却被在旁的大漢厲詞呼喝，記者不得要領，只好下樓向管理員查詢，但管理員欲言之際，又被一大漢喝止，指其多事。

記者後向附近居民查詢，始獲悉此事之經過。其後向警方公共關係科查詢此事詳情。

起初警方公共關係科發言人只簡單地作如下透露：今晨五時五十五分左右，駱克道三九三至三九五號二樓遭八名飛仔衝入行刧，掠去現欵二千餘元。並未提及聚賭事。

唯當記者對警方發言人指出記者在場所採訪的消息與警方所提供的有所出入時，該發言人才補充謂當時大約有十至十二人在上址內玩撲克。匪徒中兩人持利刀，一人持利斧，匪徒從桌上刧去上述現欵逃去。

傷者名馮×文，四十四歲，爲上址的一名僱員。傷背及頭部，現經送院救治。

又警方公共關係科一發言人今晨在答覆本報記者詢問時，透露在過去的半年中，警方已在上址先後「冚賭」九次之多。

黑夜到凌晨 兩宗刧殺案

【本報訊】繼昨日半山區列提頓道之「刧殺案」後，今晨九龍福榮街一公寓梯間，亦發生一宗「刧殺案」。一名男子遭人刺傷左胸，送院不治。

據悉：死者名鄧錦雄，三十五歲，今晨八時十五分左右，死者偕一女友從福榮街三十三號至三十五號二樓一間叫新上海公寓行出，在梯間突遭人伏擊，左胸被刺重傷，其女友斯時不知去向。

據警方初步調查，發覺死者失去一隻手表，兩枝墨水筆，同時在死者身上搜獲一把刀，四元半現錢，在現場附近則檢獲一柄染滿血跡的生果刀，警方初步懷疑此宗乃「刧殺案」。

據該公寓負責人的透露：死者於昨晚十時半左右，攜同一女子開了二〇一號的房間，之後便沒有步出房門。

到今晨八時左右，者退房離去，但未幾，公寓內的人則聞得慘叫聲，心知不妙，公寓老板娘即衝出觀看，見死者倒臥梯間，身受重傷，於是致電報警。

又：警方現正通緝兩名身高約五尺八寸年約四十歲，身穿恤衫，操本地話，而帶有厦門口音的男子，懷疑他們與昨晚在港島半山區列提頓道七十一號慶雲大厦發生的一宗刧殺案有關。

案發現場及慶雲大厦十樓A座，死者名許陳日梅，五十歲，厦門人，爲該樓包租人，住頭房，傷者男子名潘泉，四十一歲，單身住客，住居尾房，傷者臉部傷勢嚴重，事後已被警方送入醫院急救。

據悉：昨晚九時十五分，屋內住客李太抱其幼子自外而歸，入屋後發現有二名陌生男子探頭望見包租婦人已倒於床上，心知不妙，正想逃出，已遲了一步，被對方亮利刀威脅，其中一名即亮利刀向其指嚇，喝令不得妄動，要將她綑綁，李太急中生智，乃要求兩匪首先讓她抱兒入房，兩匪不虞其許，隨准所請，李太抱子入房後，立即將反房鎖起來，在窗大呼有賊，據說此時，尾房住客傷者潘泉適又自外回家，目睹此情，乃奮不顧身，與對方二人斜纏起來，結果傷於利刀之下，腹部中了多刀，鮮血淋漓不支倒於冷巷，該二男子旋即啓門逃去。據說該二名逞兇男子在一片人聲鼎沸大厦居民引起哄動中，首先逃至地下，企圖由大厦大門逃去，但由於大厦大門晚間緊閉上鎖，二人無法得逞，企圖迫令在場看更陳伯啓門不果，立即走上三樓，由一梯間一窗口跳出，越過李七至六十九號碧翠園大厦停車場，與該大厦清潔工人黃開相遇，要求指引出路，黃開對此一無所知，二人由六十七號停車場越過附牆逃去，事後警方人員才到場調查，黃開才知發生此事故。

警方人員在現場頭房發現死者婦人陳屍橫臥床上，傷者則倒於屋內冷巷，傷勢嚴重，據說：現場頭房與傷者尾房，呈有若干衣物被人搜掠跡象，警方初步調查，懷疑行兇者是圖刧不遂，而施毒手。

貨車衝落斜坡 一死兩傷

【本報訊】九龍觀塘通明街，今晨發生一宗嚴重車禍，一輛貨車突失控制，從六十呎斜坡衝下，撞毀五輛私家車，釀成一死兩人重傷慘劇。

今晨九時三十分左右，一輛編號六七×八清記的五噸重大貨車，當行經通明街一條斜坡時，突然溜後，直衝而下，在銀都戲院時，一年約廿八歲的少婦，背負兒子走避不及，被該車撞倒，頭破血流，送院途中斃命，兒子亦告受傷。

由於該貨車衝力太大，傷人後，繼續下衝，先衝向在停泊路邊編號AB四二二×的私家車，再繼而撞落AH三×二及AS四一×九的私家車，到通明街四十六號，再撞落AP四×二的私家車上，但餘勢未衰，到四十四號時，一間士多的飾櫃被撞爛，繼而再撞向AV三×二一的私家車，與此同時，一名年六十歲的老翁被撞倒。

小評 紡織業面臨好景

在本港工業中，估計本港輸出總額將近一半，勞工人數約佔百分之四十的紡織業，自從去年十月本港紡織品輸美，受到輸出自動限制後，輸美紡織品，在每年增長率上，已受到重大的折扣。今年五月初，美國對本港人造纖維針織布的輸入，又突然採取壟斷行動，禁止進口。其藉口爲該項布料輸美已超過限額。這對本港人造纖維的織造業，自然又遭到嚴重打擊。

不過，本港今年紡織品工業，大致仍保持穩好，而且旺季提早來臨。目前各大紗廠，已普遍恢復三班制。在全日二十四小時生產狀況下，港府工商處，又宣佈我代表在華盛頓已與美當局，共同達成取消人造纖維針織布料之禁運，並取得港府有全權處理出口限制度。最明顯的事實，就是在兩年內（至一九七三年九月三十日結束），總限額爲二千三百萬方碼，每年不得超出一千三百萬方碼，亦即經過此次協商後，每年比前增加了四百萬方碼的額外數字。這是對本港新針織業極具刺激性的數字。因本港近年投資設廠最多的針織廠就是織製人造纖維衣着品的針織廠。投資達一億五千多萬元。如果美方不予放寬入口，則許多新廠不祇浪費，而且會被迫停業。現在這個限制，到明年九月即告結束，祇要這項作爲本港工業台柱的紡織業好景，本港整個經濟前途，自然是更樂觀的。

萬邦旅遊貿易公司萬邦旅遊貿易公司萬邦旅遊貿易公司萬邦旅遊貿易公司
參加 一個愉快的旅遊
台灣
7天普通組 999元 出發日期：11月22日，12月20日
9天豪華組 1450元 出發日期：11月12日，12月24日
11天豪華組 1750元 出發日期：11月30日，12月22日
包括出入境証
萬邦旅遊貿易公司 九龍彌敦道337號，十四樓F座（電梯按13字） 電話：K—312983 K—848813

世運紀念特刊

僅在慕尼黑世運火炬熄滅四十八小時之後，首批有關本屆世運的十萬本插圖雜誌便在西德漢諾華出版，該書有二百幅插圖。（合衆社）

田中訪毛聯合公佈已擬就 將北平視爲代表中國政府

【東京十四日法新社電】朝日新聞今晨報導：日本政府已經草擬一份於首相田中角榮本月訪問北平時，由他與中共總理周恩來發出的聯合公報。

報說：這一份草稿「引述政府消息時，該擔承在承認中共政府爲代表中國的唯一合法政府，並儘速以交換大使方法來建立兩國外交關係之原則上，使中（共）日關係正常化。」

據說是：該草稿的其他各點：

㈠以某種方式來再證實日本與中國戰爭狀態的終止。

㈡中共重申其放棄對日本要求賠償或任何其他要求。

㈢基於中共的和平五原則而發出一份「反對戰爭」宣言。

㈣協議着手談判一項和平及親善條約。

㈤反對支配亞洲及太平洋地區，並由中共與日本合作以促進這區內和平。

㈥締訂關於民航、氣象預測及郵政服務協議。

㈦關於廢除中華民國與日本的一九五二年和約問題，則留有餘地以備北平與東京之間從政治上協調。

【東京十四日法新社電】一個廿三人的自由民主黨代表團今晨由這裡出發，取道上海前往北平訪問一個星期，他們將奠定首相田中角榮未來與中共領袖商談建立正常關係一事的基礎。

這一個由小坂善太郎率領的自由民主黨代表團，是該黨派往中共的第一個正式代表團。

他們的飛機在上海停站後，將於星期四香港時間下午二時零五分抵達北平。

在一個星期逗留中，該團將會見總理周恩來、廖承志及其他中共頭子。

我對日所爲淡然置之

【台北十三日法新社電】中華民國人士今日說：他們對於日本首相田中角榮本月底訪問北平時與周恩來發出的聯合公報草稿內容，並不感驚異。

法新社的東京消息說：毛澤東已經贊同這聯合公報的內文，這公報於日本首相訪平之後發出。

這消息說：這公報談及結束中共與日本之間的戰爭狀態，日本承認北平爲唯一合法中國政府和成立兩國之間的外交聯繫。

中華民國人士說：他們久已留意於田中角榮在六月被選任首相以來，中共已經渴望與日本建立邦交，這裏的觀察家斷言，因北平引誘美國與它政府成立外交關係已經失敗，故它自然急欲取悅日本來孤立中華民國。

惋惜日本國內缺乏有遠見的政治家時，中華民國人士說：他們覺得遺憾的就是日本政府向北平低頭。

中華民國人士對於北平擔承於台灣「解放」之時，尊重日本在台灣公民之安全及財產的說法，一笑置之。

他們說：中共這一種說法，似乎其佔據台灣……

馬師道天橋通車

【本報訊】灣仔馬師道天橋今日上午十時開始通車，該天橋乃海底隧道連接道路工程之最後一段，由此可通往灣仔新填地東端將來發展之地方。插圖爲灣仔馬師道天橋，今晨十時開始通車。（本報記者黃志廣攝）

今日天氣預測

吹輕微至和緩東風，天色晴朗及炎熱。最高溫度將升至攝氏表卅二度左右。今午十二時室外氣溫爲攝氏表卅一度；濕度爲百分之七十一。

高潮：上午零時廿七分；下午二時五十四分
低潮：上午八時卅四分；下午六時卅二分

先後三風姐徘徊海外

【本報訊】本港海外分別出現三位風姐，熱帶風暴「霍麗茜」、「嘉麗斯」及「凱倫」，同時在南中國海，菲律賓東部及太平洋海面形成。惟目前三風暴均未闖入本港四百浬警戒範圍，故會否影響本港尚未可料。天文台已在密切注意暴風行踪。

今晨十時，天文台發出的非本地區性風暴警告：熱帶風暴「霍麗茜」集結在南中國海，北緯十五點四度，東經一百一十二點四度，附近即在本港西南偏西約四百二十浬處，預料向西移動，時速五海里，趨向越南沿岸地區。

同時，熱帶風暴「嘉麗斯」則集結在菲律賓呂宋島東部，在北緯十四點九度，東經一百二十三點五度，即在本港東南六百六十浬外，並向西面呂宋島慢慢移動。

颱風「凱倫」集結在太平洋海面，沖繩島以東南約六百二十浬外，時速十海里，向西北移動。

過去二十四小時內，天文台並無雨量紀錄。

日特使將赴台 解釋對台政策

【東京十四日合衆國際社電】日本政府於星期三正式宣佈：它正在派遣一位特使前往台北，解釋日本着手與中共展開外交關係的計劃。

這份宣佈說：它正在派自由民主黨副總裁椎名悅郎與中華民國領袖會談。

椎名將於星期日由東京出發，到中華民國首都訪問兩日，在台灣逗留之時，他將會見蔣總統，副總統嚴家淦，行政院長蔣經國等領袖。

椎名傳携具一封首相田中角榮的信，解釋他的政府決定與中共建立正常關係的決定。

日本政府派遣椎名赴台北的決定，是於接到中華民國政府將接待日本特使之保證後作出的。

政府人員說：椎名與中華民國領袖的會談，將不會引致日本政府與中共關係正常化政策的任何重大轉變。

觀塘小販慘

【本報訊】觀塘新區之非法小販，據說正被迫向「飛仔」交保護費，而且於過去兩週間增加五倍。

此種黑社會人物以前勒索保護費每檔一元，現時則增至五元。小販除向原有之「三合會」繳保護費外，飛仔組織更每兩星期出現一次。

據報：如向兩方繳費，則保障不會被偸，被破壞或有任何不快事件。據說：小販絕少報警，因恐遭報復。

忽視警方建議 銀行易於被刧

【本報訊】許多銀行忽視警方如何防盜之建議，仍用傳統方法，偏用配備汽槍之守衛，站於銀行門口，而不採用警方所提議之預防措施。

門前守衛並無嚇阻作用，此可於最近幾宗刧案中見之。因守衛每首先爲匪徒用刀制服。

警方主張銀行派一全時間之看更，掌管每一行號之「死人掣」。此種電掣（如英國火車上所使用者），當守衛停止使用壓力時，警鐘即自行觸發。

警方認爲銀行守衛配手槍等小軍火，對匪徒更多引誘。彼等除搶銀行外，並會搶守衛之槍以供將來使用。

請飲 佳節佳釀 陳太吉酒
提防假冒，如蒙光顧 請直接賜電。
香港總行：香港永樂街108號 電話：H-457320，H-432498
九龍分行：旺角砵蘭街222號 電話：K-840221，K-308928
九龍城分行：衙前塱道48號 電話：K-826974，K-820475
釀酒廠：澳門草堆街12號 電話：4397

甄沾記著名椰子糖

下閣想擁有一架名貴而又理想之彩色電視機嗎
請即參觀西德名廠 凱旋牌 彩色機王
26" 彩色柜機型
KAISER 信譽保証 服務最快
另有黑白電視機多款歡迎參觀比較。（各大電器行均售）
總代理 華捷洋行有限公司
香港德輔道中…號地下 電話：224790
九龍…地下 電話：840345

第一樓月餅
品質精良 裝璜瑰麗 送禮自奉 並皆佳妙
▲癸丑年月餅會即日開收▼
香港德輔道中一〇三號
營業部電話四四五八七一

與你的愛侶渡歡樂的時光
請到設備一流服務週到的 蘭苑別墅
電動圓床 彩色電視 HiFi音响 双人私浴
两小時租：23.28.
過夜租：35.42.
窩打老道86號萬基大廈四樓（四海保齡球場斜對面）
☎ K-304271-5

美鹵獲北越文件揭露
共軍將於數日內發動重要新攻勢
美空軍要求增軍火費可能加緊轟炸北越

【華盛頓十三日合衆國際社電】美國情報官員預料，共軍將於數天內在越南發動一次重要新攻勢來牽動西貢的主力部隊，而一面企圖挫折在市郊的綏靖計劃。

這些官員說，鹵獲的文件和受盤訊的戰俘揭露北越主力軍在南越軍發動主動攻擊後的兩星期攻入戰場。

河內計劃顯示，新攻勢目的，在於十月間使戰鬥進入高潮，此間官方假設，北越軍力圖爭取足夠的收穫以在美大選之前後說服尼克遜緩和其於五月八日的和平條件。

美國情報官員說，他們並不大關切共軍攻勢的影響，但他們說，值得注意的是，雖然河內在近月損失慘重，但仍有足夠力量發動新攻勢。

【華盛頓十三日路透社電】美國空軍今日對國會說，它於今年需要其軍火費達百分之五十，可能是由於轟炸北越的加緊。

空軍補給將領史尼夫利少將對參院國防撥款小組委員會說，空軍部原本計劃於今年財政年度需要六億二百一十萬美元軍火。

史尼夫利在一篇準備好的說明中說：「除此之外，目前我們需要三億美元來應付未在計劃內的較高軍火消耗。」

他說，額外消耗的主要部份爲五百和七百五十磅炸彈，他的演說是支持空軍的越南補給總預算案。

【西貢十四日路透社電】當南越援軍企圖前往支援佔了廣治城砦一部份的南越海軍陸戰隊時，據報城砦內外都發生了激烈的戰鬥。

南越軍司令部報導，在廣治市，企圖與城砦內約四百名南越海軍陸戰隊會合的南越援軍於昨日黎明前十二小時曾遭受共軍發射的一千四百枚砲彈和迫擊砲彈轟擊。在大砲和飛機支援下前進的南越援軍仍然距離城砦五百碼，共軍的砲轟和地面攻擊令到五名南越海軍陸戰隊喪生和十四名受傷，據報有六十四名共軍在攻擊中被擊斃。

對以作戰難言勝
阿聯國家有歧見　外長會議冇結果
以國擬定長遠計劃　對付阿游恐怖行動

【開羅十三日美聯社電】阿剌伯聯盟外長會議於星期三晚卅未能達成一次阿剌伯高峯會議所需的協議和在聯合國及對付以色列的統一阿剌伯戰略下結束。

由來自該聯盟十八個成員（蘇丹和約丹除外）的外長出席的四天會議在結束時達成決定，於今年稍後再舉行一次會議來進一步討論此兩主題。

該聯盟秘書長雷雅特對記者說，阿剌伯國家之間有着歧見，又說：「這些歧見將繼續，但我們希望這不會影響對以色列的戰略，各外長同意，任何高峯會議不應舉行，除非較大的成功獲得保證」。

在問及該聯盟，是否已對未來的聯合國會議採取統一立場時，雷雅特說，會議未有時間討論這事，但阿剌伯國家將再會晤來討論此問題。

【特拉維十三日路透社電】以色列在佔領的哥蘭高地的據點於今日較早時受到大砲和小型砲火攻擊，但一位官方發言人否認敘利亞的聲稱，謂一架以機在該區的空戰中被擊落之說。

大馬士革一位軍事發言人說，敘利亞戰鬥機和地面砲火擊落一隊敘利亞許蒙山附近領空的以機之一。

此間消息靈通人士說，以色列預料游擊隊將向國外以色列人民和財產展開新攻擊，包括綁架兒童和外交人員。

保安專家正擬定一項在外國避免慕尼黑慘劇重演的長遠行動。

圖爲盟軍於九月十二日轟炸廣治市城堡時濃煙冒起的情形，南越海軍陸戰隊佔領了此一據點。（合衆社）

基辛格訪蘇有成就
解決蘇戰時欠美債項
兩國貿易協定有得斟

【莫斯科十三日法新社電】今日蘇俄一個經常靈通方面消息說：美國總統的顧問基辛格在此間所舉行的談判中，業已替解決蘇俄於戰時根據「租借法案」所欠華盛頓的債務事清除了道路。

這件事移去了兩國間簽訂貿易協定的主要障礙。

對於這個報告，美國官方拒絕置評。

根據蘇俄方面消息，是項二次大戰中的債務——華盛頓的估計爲八億美元——將分三十年歸還。作爲一種報答，蘇俄將答應美國在莫斯科設立一個貿易中心。

在本年七月間美國商業部長柏德遜來莫斯科時也談過這件事，但無法與蘇俄政府對這根據「租借法案」所欠款法的數字達成協議，亦無法定出歸還的期限及利息。

基辛格與蘇俄解決了「租借法案」欠款問題的結果，美蘇兩國行將簽訂一個價值四十六億美元的貿易協定。但在華盛頓，某白宮的發言人描述路透斯的報告「純然是一種揣測」，並拒絕對莫斯科的報告說根據「租借法案」的蘇俄欠款問題已經解決事件任何評論。）

【莫斯科十三日法新社電】美國方面消息說，尼克遜總統的特別顧問基辛格今日與蘇俄的領袖作了第三回合的談判，現在決定於明日往倫敦。

基氏是星期日晚從慕尼黑來此間的，訂於明日上午十時三十分（格林威治時間七時三十分）離開此間。

他將於明日下午在倫敦會見英首相希斯，而於星期五日下午在巴黎與法總統蓬皮度進行磋談。

（但在華盛頓，白宮的新聞官在證實這個消息時，對基辛格博士在巴黎的時間表並無詳細說明。觀察家們說，這樣就可以留機會給基氏，使之也可以與河內的共黨政治局委員黎

菲政府特務搜獲
共黨軍火一大批

【馬尼剌十四日合衆國際社電】總統府人士今日說：菲律賓政府特務搜獲兩車的爆炸品，追擊砲和火箭，相信這是共黨軍火的一部分，用來供給市區游擊隊在馬尼剌進行戰鬥。

該方面人士說：預料馬可斯總統將在今後廿四小時，就搜獲軍用品一事發表一項正式聲明。

該批軍用品，是緊隨在大馬尼剌一連串恐怖分子投擲炸彈行動之後搜獲的，軍事當局把那些行動歸咎於新人民軍親毛派游擊隊。

宮廷方面人士說：那些軍用品，是於星期三凌晨由兩架從馬尼剌以東安地波羅鎮開來馬尼剌的汽車上沒收的。他們並說：那些汽車的乘客們，曾俯首就捕，他們正受到監訊。

日本鐵路工會
聯合舉行怠工
抗議工人受懲罰

【東京十四日法新社電】擁有二十四萬會員的全國鐵路工人工會及擁有五萬名會員的全國鐵路原動力工人工會，於星期三午夜聯合發動一項「按章工作」的鬥爭，抗議對三萬四千五百名工會會員的懲罰措施。

謎
澳洲出現飛碟

【雪梨十三日美聯社電】於過去兩星期在新南威爾士北部的塔勒市上空作定期出現的一隻「飛碟」，正困擾着澳洲聯邦政府的天文學家及皇家空軍。

他們無法解釋該個不明來歷的紅白色物體的出現，物體有規律地於國際標準時間晚上十一時十分在塔勒市以北四十五度的上空出現。

空軍認爲該物體祇是一個測量氣象的汽球，一枚造衛星或者是金星，但却無法給予確實的解釋，空軍和航空部正繼續監視該物體以決定是否要求政府進行一項調查。

西德政府成立
特種警察單位
對付恐怖分子

【波昂十三日合衆國際社電】西德政府今晚宣佈成立一個特種反恐怖分子的警察單位，及同時報告阿剌伯游擊隊威脅報復於上星期在慕尼黑殺死五名游擊隊員那事件。

西德內政部長金歇於今晚告知一個記者招待會說：西德十四個邦及西柏林均同意成立一個聯邦突擊單位，用來對付那些像世運村殺害以色列運動員一像的恐怖活動。

【波昂十三日法新社電】西德國會今日通過西德政府的一項法令，下令所有進入該國的阿剌伯人必需持有入境簽證。

該項法令在上議院通過之後，將於明日實施，直至現在爲止，摩洛哥人，利比亞人及突尼西亞是不需入境簽證，便能進入該國。

六名毛派游擊隊於九月十一日及十二日攻擊馬尼剌市中心區，圖爲被炸的市會堂地下。（合衆社）

中共向美購買五十萬噸小麥

【紐約十三日法新社電】據此間商業界的報導說：中共最近曾向美國購買五十萬噸小麥。該項未經證實的消息說：該批小麥將於現在至十一月的期間內運出美國。

該等消息：使美國市場小麥價格加强上升的趨勢。

尼泊爾嚴重空難
軍機緊急降落墮毀
卅一乘客全部喪生

【尼泊爾．加德滿都十三日法新社電】一架尼泊爾皇家空軍DC三型飛機上的三十一名乘客於今日在此間附近發生的一次墜機事件中全部喪生。

罹難者中包括二十七名受訓傘兵和四名機員，該機的指揮官是麥京上校，他在尼泊爾服務已有十三年之久。

一名官方發言人說：當該機在加德滿都以東十九哩的一處山頭上空墜毀時，它正在結束一次航行而飛返加德滿都途中。

一名目擊者說：該架DC三型飛機從高空墜下，當它企圖在一塊稻田附近作緊急降落時却撞在高壓電綫上。

這是尼泊爾航空史上最嚴重的一次空難。

【華盛頓十三日合衆國際社電】據政府人士今日說：美國商人在一項與共黨國家的新貿易發展中，業已售賣美國的小麥給中共。

這是美國在超過二十年的時間內，首次售賣小麥給中共。其售賣的數量並未有說明，但據一位貿易方面人士報導：工業界的傳說指該次售賣的數量不大——大約一千八百萬個蒲式耳。其他人士說：他們業已向農業部遞交一份申請書，申請給與出口津貼，以填補美國小麥市價及出口價的差別。

農業部發言人拒絕立即証實或否認該項報導，但其中有一人說：他曾獲悉「好像一項售賣經已作出。」

羅臻導演　縱橫天下
金主荒淫　剝盡天下美女　七彩闊幕
新華今晚午夜場
麗都 龍華 國賓 民樂 寶石 北河 恒星 龍城 國寶 觀塘 美麗 龍宮 福星 光華 下期
華泰公司出品　今天獻映
王羽 張冲 馬海倫 領銜主演
故事慷慨激昂．打鬥空前慘烈！
大場面中國片僅見　兩雄龍門虎山川悲壯烈
歷史上最動人．最慘酷一頁

玉屏妙計戲色狼
今天五場　皇后 文華 皇都 金門
聯發公司發行　七彩色情巨片
專爲養眼疏肝而拍！
「色情響尾蛇」女主角：華朗妮嘉維蒂
又一大膽解放傑作
十八姑娘朶朶花！曲綫玲瓏！造愛挑情！千般有！風流諧趣笑哈哈！
又鹹又好笑！
夠照　兒童不宜
VERGIN ON THE VERGE

一部怵目驚心的追殺影片
明天聯合獻映
東城 多利域 國華　百代公司貢獻　兒童不宜觀看
MAN HUNT FOR MURDER
殺人滅口
亡命天涯祇因目擊謀殺！恐怖秘密實行殺人滅口！

豪華 快樂 金門　下期獻映
不朽名著改編　最成功傑作　大戰背景　哀艷故事
格力哥利柏　永明旦
紫色平原
戰爭與和平　愛情與生活
THE PURPLE PLAIN

豪華．快樂
今天五場獻映
駭人聽聞謀財害命驚奇故事
一石五鳥
"Something for Everyone"
財色騙徒
The Countess　Her Son　Her Daughter　Her Daughter-in-Law
一個險毒的傖夫
如何闖入豪門？如何辣手殺人？如何騙財騙色？如何悲慘收場？
意想不到的開端　無法預測的結局
米高約克．安芝格蘭絲比莉主演　兒童不宜

王羽
誤投賊窩　及時知錯　另闖天下　人人慶賀
奸賊罵他叛徒　好人讚他英雄
殺徒
The Lion's Heart
百萬巨片　丁善璽導演　精心傑作
週末午夜場

陳星
在蕩寇灘一舉成名
大地雙雄更加搏命
注意明天廣告

新都 樂都 英京 英華　仙樂 國民 華都 金陵 寶聲 太安　荃灣．油麻地
今天隆重公映
請速訂座
婷婷
一部令你蕩氣迴腸難忘的好電影
葛香亭 盧碧雲 領銜　恬妮 岳陽 后儀 湯志偉 主演

紐約 大華 全冠
後天放映
歐洲公司　又一色情香艷恐怖刺激片王
性感肉感艷星：羅素芭妮莉　「飛瀑慾潮」主角：約瑟哥頓 主演
頭腦移植　性格難移　科學成功　死屍復活
月夜行屍
科學家爲科學而死　風流者爲風流而亡
七彩闊幕　兒童不宜
LADY FRANKENSTEIN

刊登本報廣告請電：七三〇七〇八洽

將答應美國在莫斯科設立一個貿易中心。

在本年七月間美國商業部長柏德遜來莫斯科時也談過這件事，但無法與蘇俄政府對這根據「租借法案」所欠款法的數字達成協議，亦無法定出歸還的期限及利息。

午在巴黎與法總統蓬培度進行晤談。（但在華盛頓，白宮的新聞官在證實這個消息時，對基辛格博士在巴黎的時間表並無詳細說明。觀察家們說，這樣就可以留機會給基氏，使之也可以與河內的……

勾鼻佬李雲奇里夫 走紅全憑八字鬚

李雲奇里夫是近七、八年才走紅的男星，本港影迷對此君相當擁護。倘要數出在本港西片票房紀錄有一流號召力的明星，李雲奇里夫起碼是十位在本港最叫座的西片明星中的一位。

他從影資格相當老，以往專演歹徒及小角色，譬如在經典西部片「龍城殲霸戰」，李雲奇里夫便是飾演配角，「龍」片拍於一九五一年。

李雲奇里夫一九二五年一月九日出生於美國新澤西州森瑪維地方，現年四十七歲半。如此年紀，在男演員來說正是花樣年華，以他近況如是吃香，相信還有大把世界可撈。

他於一九四二年在森瑪維中學畢業，走去加入美國海軍，服完兵役之後，成為夏令劇團的助理人，說老實話，劇團助理人實在是打雜罷了。後來他便演其舞台劇。

李雲奇里夫未大紅之前，曾演「黃金萬兩」及「屠龍公主」等。及至歐洲製片家拍獨行俠片集，李雲奇里夫演奇連伊士活的對手，憑其優越演技，開始受注意：「在獨行俠江湖伏霸」裡，李雲奇里夫演退職上校職業槍手，搶盡鏡頭。

有嚮自然香，他立即成為搶手貨，成為獨當一面的巨星，演了「一代槍王」等多部動作片，他所演的角色，以八字鬍子為記，部部賣座，祇有一部剃掉鬍子的「鐵虎將」不賣座，不由你不信邪也。

刻下李雲奇里夫仍然蓄八字鬍子，領銜主演由安樂影片公司發行之歐陸出品大卡士片「女妙賊智取勾鼻佬」，此片動作刺激，絕無冷場，極之符合香港影迷口味。女主角是美艷女星珍娜羅露寶烈吉妲，合演者乃優秀演員占士美臣。

露莎芭妮莉專演性感戲

圖為露莎芭妮莉在「月夜行屍」中一幕裸戲。

露莎芭妮莉是一位英國女明星，她有動人的身材，也有精湛的演技，在英國影壇是相當的有名氣，此姝專演性感戲。

有一部恐怖艷情片「月夜行屍」是露莎芭妮莉的主演的。在「月夜行屍」中，她佔了相當吃重的戲份，為了劇情需要，她還在片中演出暴露鏡頭。

「月夜行屍」的男主角是約瑟歌頓，約瑟以前是荷理活的巨星，演過「太陽浴血記」等名作。

在「月夜行屍」裡，約瑟歌頓扮演一位醫生，專心製造一位超人，後來成功了，卻反被怪人殺死，這是自取其咎。

露莎芭妮莉也為了製造「超人」而被超人扼死。「月夜行屍」最驚心動魄的場面是「超人」被製成後，到處行兇，使人們大感煩惱，超人最後被誰制服？原來露莎芭另外製造一位超人將奮的超人殺死。當兩位超人大打出手時，嘆為觀止，刺激緊張。

據說，「月夜行屍」中那具行屍，不是由人扮演，而是由電控制，行屍的一切舉動，均由電控制，當此片在拍攝時，曾發生火警，因為走電失火，幸虧片場人員及時將火勢撲滅，不過，沒有意外發生，露莎芭已為火舌灼傷。

泰國文化藝術團 十一月來港演出

曾聘請海嘉高空藝術團來港演出成功之環宇文化事業公司，又再接再厲與泰國娛樂商合作，重金禮聘泰國文化綜合文化藝術團，來港作為期四十五天隆重公演，該團演出節目如：歌劇、泰拳、拳劍、舞蹈、純粹泰國藝術，緊張豐富，多采多姿，為港人從未目睹，聞將在十一月上旬起在大會堂及青山道新舞台、新界等地演出。

瑪莉亞偶然進影壇

歐美影壇中，出現一顆閃耀銀星，大家都認為她前途未可限量，她就是以主演「聰明笨伯古惑車」一片成名的瑪莉亞金巴麗，她今年芳齡廿六歲，是法國戲劇學院的高材生，她的母親在巴黎舞蹈界中極有名氣。她首次出現銀幕，就担任大製片家羅拔杜夫曼拍製之聰明笨伯古惑車女主角色。

「我這次担任『聰明笨伯古惑車』中之公共關係主任瑪莉亞角色是很偶然的，當積大地要物色這片女主角時，他從他的友人家中，看到我的照片，便多方遊說我去試鏡，結果，他感到非常滿意，便建議羅拔杜夫曼先生，跟我簽約，使我跑進電影圈中生活了」。瑪莉亞對向她訪問的記者說：「當我開始拍片時，心裡多少有點精神緊張，因為我對法國影壇多少有點陌生。我很感謝大家對我的愛護，使我這次有成功之演出。」有關「聰明笨伯」歐美的影壇，很獲好評。成為大家一致公認的上乘喜劇。

‧華丘‧

新打仔張力 武功甚了得

點滴銀光

觀眾對動作片演員的要求越來越苛，似乎一些花拳綉腿的演員已為觀眾所棄，而一些真功夫的新秀，大有乘機崛起之勢。

富國新片「硬漢」經已殺青，拷貝亦已印出，看過試片的人都讚美導演江洪能在短短二十多個工作天拍出如此精采緊湊的打鬥片，江洪卻謙遜地說這全靠工作同人齊心合力支持，尤其是武術指導寅和平，他付出比拍「蕩寇灘」時雙倍的精力和心思，創出了不少精采絕倫的打鬥招式。

「雙龍出海」絕招也是寅和平設計，而由新打仔明星張力演出的，原來張力武功基礎深厚，除了能打出旋風七腳，更能耍出兩枝雙節棍，左右開弓，宛如雙蛇吐信，雙龍出海，花樣百出，看過「硬漢」試片，記者試為光看張力大耍兩節棍，以「雙龍出海」絕招痛懲眾奸一場戲，觀眾已覺滿意，值回票價了。

「硬漢」片中張力飛身踢王青。

王羽是游泳冠軍 海底大戰有噱頭

銀河閒步　微思

王羽在「海員七號」中所扮演的是什麼角色，和有些什麼噱頭，嘉禾從來秘而不宣，最近卻在「嘉禾電影」中刊出劇照，最使人注目的，是三幅王羽在海底打鬥的彩色照片。

為什麼王羽會打到海底去呢？

原來還有一段古仔。王羽在拍「冷面虎」時，曾經請纓要在濱名湖的纜車頂，從一百多呎的高空中跳下湖心，那時，胖子導演羅維問他：「這不很危險嗎？」

「有什麼危險！」王羽硬爽的說。

羅維把道理說出來：「這麼高跳下去，下墜重力大大增加，一跳就會沉身湖底，即使游泳健將，也不敢嘗試。」

王羽卻拍拍心口，把自己的信心說服羅維，原來，王羽在多年前，就是本港渡海泳的冠軍，他的泳術，竟和他的武技一樣是深湛的，於是羅維這才放心，拍完這個鏡頭之後，對王羽的泳術作了新的估計和給他動了新的腦筋。這就是王羽所以會在「海員七號」中作海底打鬥的來龍去脈了。

出噱頭的妙處，是使觀眾看起來順理成章，毫不勉強。經驗豐富的羅維，處理這些噱頭，當然不至於生硬。而王羽在「海員七號」中所飾演的角色，正是一名海員。故事的開始，便是在一條過洋船上。

王羽在劇中，原本的身份不是海員，但是他卻因為在一場殺戮中，他被人冤枉，給政府通緝，而投身於船上做海員。

然而，他所投的一條船，卻是給歹徒盤據的，於是在船上，他又遭遇了麻煩，為了一個老海員的不幸遭遇，他挺身而出，和歹徒結怨，於是，在船上展開了打鬥，結果，他就打進了海底。對王羽陸上的打鬥，大家是看得很多了。但是在海底打鬥，王羽又有什麼法寶呢？這是王羽身手表演的一個新發展和新噱頭。

七先生

龍公

盲拳

娛樂圈

淺彈輕唱

丹鳳

許冠傑正式跳上銀幕

許冠傑已提名在由「黑帶英雄」改名「馬路小英雄」中演出。這位「鐵拳情歌」的「紙上明星」，隨許冠文之後，正式跳上銀幕了。

「愛奴」到喉唔到肺

「愛奴」是女子被迫墮落火坑，反抗，忍辱求存，向歹徒報復等的簡單故事。其中何莉莉飾妓，貝蒂飾鴇，以至同性戀等等鏡頭，均使人有「到喉唔到肺」的感覺。何莉莉早就聲明，「愛奴」不是黃色片。

張帝「爆肚」到家

謝雷因感冒臨時未能在東方歌藝團唱出，急智歌王張帝，即把內情大唱一輪，請求觀眾原諒。博得不少掌聲。張帝的「爆肚」功夫，顯然是十分到家的。

花圃錦簇

‧大人‧

胡燕妮當老板娘

胡燕妮出現會所，陪伴在側的當然是康威。尚有恬妮與一班新聞界朋友。他們到會所之目標，為欣賞脫衣舞，胡燕妮與丈夫組織「尹氏電影公司」，應該是事頭婆的身份，但如果有人稱呼她老板娘，她就害怕。最近，他們以五十五萬之成本拍「迷惑」一片。胡燕妮在自己的片子裡，飾演一個迷惑於愛情和愛慾之少婦，有很多內心的表演，相信胡燕妮會演得很好甚得意。此次，由於周爵士之陪襯，她總可以揚眉吐氣的了！

秦氏門下獻歌機會多

新潮老師秦燕，出現「金寶」夜總會，陪伴在側的是她的阿襄哥。秦老師千金，在澳門主持一間歌廳之歌星節目，故經常為聘請歌星事而煩惱。幸而秦老師門下學生眾多，現在澳門獻歌者十分之九是她的學生。如果想找歌廳獻唱，最好拜在秦老師門下。

丁倩發福了

丁倩在「國際」之期，臨陣退縮而讓給了她的學生陶翠去唱。據主其事者話：丁倩肥了！唱起來辛苦，不如收學生好過唱歌。現在好多大牌都做了唱歌教師，收入好過做歌星，丁倩如肯設帳授徒，相信學生不會很少。

楊小萍為唱片而來

楊小萍為「麗風」而來，她的新唱片已上市，一方面特自己唱片做宣傳，一方面有適當之夜總會，她也會選擇一下，唱一個短時期。本來，她曾傳言，不想唱歌劇院，結果為某娛樂界鉅子講妥，已於本月十二號正式登台演唱。楊小萍歌藝不凡，很多年前之聲譽，就在姚蘇蓉、吳靜嫻、青山之上。她在台灣獻歌的場子，排名一直在任何一個歌星之上，而且名字特別大，以示她在歌壇之身價與地位。楊小萍曾經來港兩次，均不……

放大鏡

陳星當紅片期排密 倉田保昭身價倍增

岳楓離開了邵氏，立刻跟第一影業公司簽了合約，首部執導之影片，為陳星、林森、倉田保昭所合演之民初打鬥片「趕盡殺絕」。這部影片，已決定下月初在台灣開拍，換句話說，陳星必須於那個時候到台灣去報到。陳星剛趕完了「黑名單」，再把思遠所執導的兩部片拍完，這個月底，一定可以跟岳楓同飛台北向第一公司報到。

陳星到台灣必須拍完三部片後後，方才能回到香港來，拍一部自資的片子。早「陣……他要跟黃卓漢談改基本演員合約，變為部頭的事，黃卓漢自然不答應。後來以折衷辦法，答應把兩年合約中的十部影片，盡量地趕快拍完，讓他早恢復自由身演員。

這一來，陳星自然是無話可說了。這次他到台灣去拍片，會在那裡作三四個月的逗留。但是他不想把妻子接去，因為兒子太小，不放心了。

倉田保昭雖是來自日本，但以他的武打來說，一點也不遜色於一般成名的「打仔小生」。過去，他在張徹所執導的「惡客」中，演技和打鬥身手都備受注意，後來又為南海公司所邀，參加了「小拳王」一片的演出。到了「方世玉」拍攝的時候，他又在片中所飾演的是飄飛腿這個角色，他表現了擅長的飛腿工夫，從拳腳上到演技上的表現，都是出人意料的精彩。

過去，他來港拍片，每一部的片酬，只是一萬多元港幣，如今卻是二萬多元，無形中漲了近一倍，但是，看了他在「方世玉」裡頭的表演，覺得他是值這個價錢的。

很久沒有看到一部令自己感到滿意的片子，突然看了「方世玉」意外地滿足，想不到這揚名這個來自台灣的導演，他的導演手法，一點也不遜於一些大導演。「方世玉」在香港推出之後，相信他會立刻成為導演中一位搶手人物。

據說，「方世玉」一片拍完之後，邵氏公司已經和他簽了半年的合約，月中他會到香港來。

‧竹玲‧

明星與我

依達

何莉莉古裝也美

「愛奴」一片已上映了，首兩天的賣座情形非常滿意，看的人，不論男女觀眾，都讚揚何莉莉的扮相很漂亮，貝蒂演的很棒，以她第一次的經驗來說，實在好得令人意想不到，怪不得邵氏邀請她拍的片子接二連三地接個不停。

整部戲的鏡頭畫面都很美，相信是導演楚原悉心的要求拍攝的，尤其是開頭的雪景，片頭，都頗算別出心裁。

「愛奴」的主戲就環繞着何莉莉身上發展，從頭到尾，把莉莉也演得十分過癮，怪不得她說，她很喜歡這部戲，而且劇情曲折，描寫變態心理題材，是別開生面的，也是國語片創新的題材，幸而觀眾都能接受。尤其是臨尾時的何莉莉與貝蒂接吻鏡頭，觀眾看至此鏡頭時也不禁屏息了呼吸，因為這些畫面、動作，對她們而言實在是太新鮮了。

邵氏公司對「愛奴」一片期望至殷，觀其午夜場之優先獻影，出動了邵老板，及莉莉與何媽等等一四明星，可見「愛奴」不是個百萬元才怪呢！

看能此片，很多人都說何莉莉愈來愈漂亮了，連古裝打扮也愈來愈俏，真不知為甚麼？

新鮮

怎樣提防暴力強姦

暴力強姦事件在這多年來，全世界均在增加中，受污辱的女人，一切年齡都有，從八歲以迄八十歲女子均不能倖免，強姦或意圖強姦的結果，通常意味着是傷或亡。那麼女人有甚麼辦法可以對付強姦呢？下述的問答可以找到若干答案，紐約女警官比蒂莉曾調查數百宗強姦案，下述是她所知及提供的可給女人提防的參孜。

強姦最可能發生的地點，多是甚麼地方呢？（答）一般而言強姦的色情徒，是因利乘便的，有些人堅持在習慣的地方，僅在地牢或受害人的住宅，或在走廊的地方進行強姦，多數在她們熟諳的地方，做了醜事之後利便脫逃，因此，即使是受害人未被污辱，亦應該去向警方報案，從而查出那個兇徒。

怎樣提防強姦事件發生呢？（答）單身或僅是兩個女人共住一屋，切不可告訴他人你們是無男伴的，因為最易被色情徒所乘，在電話簿或住客簿內，註上姓名時不要暴露自己是小姐，以防他人知道你是獨居的，在應門時要特別小心些。

許多女人對比蒂莉說有過這些經驗，常有男人來拍門，祇說是找錯了門口，這一點是要小心的，因為頗可能是一種試探，即使是出街數分鐘，屋門也要下鎖，不然色情徒乘虛而入。

強姦兇徒是否打算受害人是出了街的，抑或他認為是一件自發的活動呢？（答）兩者都有可能，但一部份人以為女人不在家的，他先進屋潛伏在屋內，而在……時那個男人則是跟踪女人片刻，然後，那個女人驚醒了，去年有一個女人，她常被一個男人用汽車「吊住尾」，某晚在公路上，她又被那男人「吊住尾」，她害怕極了，因為出路是一個荒蕪的地區，她還聰明，以為可以繞道而行，可是她不知道那麼國家公園已關了門，真是進入了「掘頭路」，她不幸被污及喪失了性命。

女人穿的服式，如迷你裙，透視裝是否會招惹色情強徒呢？（答）當然啦，有時男人以為這些女人容易被強姦，因為她們穿的衣服暴露，穿一襲極短的時裝成條大腿及內褲也露出來了，在男人的心目中，是告訴男人她需要性行為。

警方是否常利用「誘餌」來捕捉強姦色情徒呢？（答）是的，而且經常用各種方法對付色情兇徒，比蒂莉多次在常有狂徒跟踪女人的地底火車或巴士上工作，那些狂徒跟女人返家，她做「誘餌」但另有便衣警探掩護着她，其中一個女同事誘到一個色情徒了，她進一座大廈入電梯時，那狂徒跟蹤着，警探上前把他制服，調查之下，才知道他是警方要拘尋的其中一名狂徒。

倘若女人發覺有人尾隨着她，切勿返家，應該找人求救。如果覺得是有人跟蹤，不妨掉過頭來，對這個男人作狠狠的看一眼，他不喜歡的話，是會從之不理而走開的，這一來對他加以心理傷害，好過自己變為一個受害人。

警覺一點也是非常重要的事，有許多人半夜到地窖的洗衣室去，這是最好的招惹犯罪的地方，特別是強姦。居住在市郊的女人也是非常不小心的，倘若女人夜間單獨在家，切不可把窗戶打開，或把百葉簾扯起給外邊人窺到，在後園及門廊地方着了電燈，亦可以阻止狂徒的進侵念頭的，可惜許多人都不這樣做。

可把車房鎖起來，應該任由那架汽車停放在習慣的地方，不然就是向他人揭露祇有女人在家中。

養狗是否比較安全些呢？（答）養一頭犬當然是有用的，倘若已採取了若干措施的話就不必要養狗，不要隨意開門，除非你知道他是誰人，這是最重要的措施，大門有一條防盜鍊是非常主要的事情，倘若無防盜鍊而隨意開門，是非常危險的事。

有甚麼防衛的技術呢！在美國也可以購買武器的，但是她不主張女人購買一枝槍或一把刀，因為武器常造成了對自己的損傷。可以用腳踢他，但是當心會被他乘機推倒在地上。女人現在頗多去習空手道的，女人的雨傘是一件有用的武器，能夠用傘尖直刺兇徒的喉部或腹部。

能源危機亟待解決

石油業本身對要購入更多外國入油的看法似乎不安而不得不接納。據無比石油公司董事長小華納氏說，美國目前每天用油有五分之一要從海外進口，到一九八五年將進口「署多於一半」。在今春一個商業委員會會議中，他對重要負責人員說在外國供應者以「石油作為政治武器」情形下，這是「高度的依賴」。

阿剌伯人們在提出許多過高要求之際，石油界人士們發現國內可用的補救方法並無多少令人告慰之處。用電動汽車？殼牌公司說這是可行之道，但到一九八五年時不會太多，增加公眾交通設備一倍「只能把汽車應用總量減少百分之四，汽油消費量減少百分之三點五。」專家們在不鼓勵太多的萬應靈藥——核子發電將大有幫助，但並非即刻見效——的情況下，對未來的情形卻頗有說明。

聯邦的作用更加積極，是可行之一法：殼牌公司的預測中以「政府增加控制及法律條例」作基本前提。前經濟顧問委員會主席麥克萊律認為目前情形需要「政界的最後決定」。原子能委員會的薛爾辛傑氏在紐約一次討論會中說，這可能是對能的應用加以「嚴格」限制。

但是最近聽到而且被強調的預言是說能源危機和價格增高有關。無比公司的華納氏說，「今後」不論甚麼來源的能「都會更加昂貴的，煤、電、石油及其它」。

工業負責人士們立即解釋理由，包括阿拉伯的要求以至環境問題諸壓力迅速提高的成本問題。

但是，和成本增高的預言相伴而來的是能源危機的最壞的結果，正因為成本提高而有避免之望。漢諾法信託公司的經濟學家甘因斯說，這「危機」其實「只是成本和價錢提高的事，而不是說有限的燃料供應即將迫使我們工業社會作痛苦的再調整工作。」經濟顧問委員會同意「要增加供應就要」提高價格，這原是「對主要的缺乏情形發生的適當的反應。」

其它不少分析家同意說這一危機所以突然加在我們身上的唯一理由是許多種能源——部分由於聯邦政府對國內天然瓦斯價格的限制——定價過低，他們說，這阻滯生產促成需求高增和浪費。

我們能多出錢而渡過這「危機」，聽來是可告慰。但是假使有時不必動用金錢而解決動力供應問題，就更令人欣慰。

另一種普遍同意的情形，是能的供應將不甚穩定，美國國務院一位石油專家說：「我以為我們的中東政策已經把阿剌伯人化成我們的朋友，這是無可爭論的的。」美國商業部最近給工業界人士們的詳細意見，告訴他們在今年夏季中就該減低能的用途「達百分之五」以減低電力供應的「潛在危險」情況。（譯自「華爾街日報」）

萬花筒

舊式飛仔又再出現

時移世易，古老的東西，經過一段時期後，又回復興盛，在「樂與怒」音樂盛行的時候，美國的名騎師丹尼與一群「花花公子」又再重露頭角。

十多年前，當「披頭士」掘起之前，丹尼是當時的著名玩家，在當時的日子裡，人們對他們的觀念與現時的飛仔無異。

然而，丹尼時代的「飛仔」，並非是如現在時下的飛仔一般打家刼舍，動輒傷人，他們都是富家子出身，衣着華麗，只是整天沉迷於耍樂、跳舞、交女友。

現時的飛仔與他們卻大有分別，他們姦淫擄掠，無惡不作，糾眾打架，更屬家常便飯，與昔日的玩家，真是有天淵之別。

在十五年前，丹尼是這些玩家中的表表者，與他相處的一群，都是富家子，全不需為金錢憂慮，他們揮金如土，毫不吝嗇。

可是自從一些出身較為寒微，但又愛恣意嬉樂，希望獲得如丹尼的一黨人般，能享受奢華人青年出現的時候，「飛仔」的名字，便被這群人醜惡化了。

「我們只是一群愛享受的人，我們不會作奸犯科，音樂、美酒是我們的嗜好！」丹尼這樣形容其時代的青年。

「樂與怒」是我們最喜愛的音樂，但自從「披頭士」掘起後，大部分音樂都趨向商業化，我們不是不能跟隨潮流，只是我們不喜歡這種音樂。」

「然而，現時卻不同了，「樂與怒」音樂又再重新受人喜歡，我們的時代似乎又再出現。」

「我們大部分人都是有家室的人，但我們都愛出來玩，我們的妻子亦是好動的人。」

現時，丹尼及其一群玩家，經常駐在美國三藩市的「天棚」酒吧內，他們從未有爭風呷醋的事件發生，他們只是吃、喝和玩，除此以外，別無其他。

丹尼的日子，似已回復，他們並非如時下的飛仔一般，他們只是高級玩家，我們只可以稱他們為花花公子，但卻不能以飛仔的眼光去鑑別他們。

大千世界

裸男標貼畫面世

據心理學家分析，人類都有一個共同的特性就是愛看異性的身體，故不但是男人喜歡看裸體的女性，就是女性亦喜歡看男性的身體只不過一般的女性比較男性為矜持一些，而未有充份流露出這種心理出來罷了。

在過去的幾十年間，裸體的女性照片及標貼，一直被用作吸引男性目光的「引誘物」，無論是藝術照片或廣告均用裸體的女性作「工具」，以達成到表達胴體美或在廣告收效的目的。

由於時移世易之故，今日女性處處爭取平等，她們認為男性既然能看女性裸露的身體，為何女性不能欣賞一下裸露男性的身體呢？故此月前一份美國雜誌特刊出了一名好萊塢男星的全裸照片，接着「花花公子」亦相繼刊出全裸男性的照片，由於屬創見，故一時亦引起不少話柄。

然而此事續有發展，一間婦女擁有並且全部只有女職員的公司正在三藩市開始製造大批裸男的招貼畫，她們在報章上廣登廣告，以高酬徵求身材健美的男女供拍攝全裸的標貼，此廣告一經登出後，大批身材健美的男性應徵，在其女經理的安排下，拍攝了大批姿態優美的裸男標貼畫。

這名女經理名叫奧貝莉安說：「女人是喜歡看裸露男子身體的，只不過不好意思說出來罷了。」她透露該公司已準備了一套推商品的計劃，包括銷售裸男的標貼畫，並利用印花技巧將裸男照片印在女性的內衣褲，飾物以及牆紙上，她相信這項計劃會收效很大，因為今日是一個新潮的世界，人們的見解亦不再像昔日的保守，而女性在任何方面亦與男士爭取平等的地位。

奇聞共賞

報紙大學

……外的地方接受學院和大學水平教育的機會是越來越多了。開放大學、校外學位、課室外學位計劃等祇是其中幾種方式，現在又增添了報紙課程一項。

在聖地牙哥的加利福尼亞大學獲得全國文學基金會一筆獎助金，發展一項學院水平的新課程計劃。這些課程全部印在公開發行的報紙上。

這項課程的主題是「人類的未來」，共分二十課講詞，每篇講詞約一千四百字，題目包括「改變對社會、文化形態及對價值制度的影響」，「醫學及遺傳學發展的生物學與倫理學含義」，「科技的前途及其對人類生活素質的影響」等。

這些課程將針對三類公眾對象：對這些資料發生興趣的一般報紙讀者，及那些註冊爭取學分的讀者。

後一類學生每學期要正式上課兩次，每次三小時，每學期要接受考試一次，才能獲得學分。

一家新聞社已經同意免費代發這些課程，此外大學當局已給請求參與這項計劃的報紙免費提供服務。

全國文學基金會主席朗納德‧貝曼博士說：「我們一直忽略了我們所具備的一種潛在力量最強大的公眾教育媒介。這種媒介就是美國報紙。」

報紙是十分理想的教育媒介，這是因為它直接派送至家裏，而且可以長期保留，一讀再讀，這些優點都不是無綫電台或電視所能比較的。

刊登本報廣告請電：七三〇七〇八洽

京滬喋血

鐵嶺遺民

第二回：殺敵競先登 捨生徵後死 三英正命 寸土必爭

池峰城師經過三日惡戰後，得到增援，局面暫時穩定下來，就想向台兒莊外面發動反攻。此時台兒莊外仍爲中國軍據守的村莊，祇有沅上一處和台兒莊相爲犄角，三月二十五日被日軍佔據，池峰城看出沅上地位重要，不能失守，二十八日挑了兩連精兵，冒着絕大犧牲，終於將沅上奪回。

三月三十一日日軍又攻入台兒莊北面，且在北面建立據點，中國軍由莊內進攻深感吃力，池峰城就想到沅上小村住的兩連守軍，要他們由沅上偷襲。日軍攻進台兒莊之後，在北面建立據點，全神貫注對付莊內，中國軍沒想到背後會有中國兵出現，沅上國軍摸索進莊，知道日軍指揮部在莊北文昌閣上，當時直撲文昌閣，日軍措手不及，閣內幾十人全部被殲滅，指揮部文件皆落入中國軍之手。不過在中國軍攻入文昌閣時，其他據點日軍已經發覺，沅上村國軍人數又太少；不能收夾擊之效，未能將全部攻入莊內日軍殲滅。

日軍佔了台兒莊部份地區之後，更加緊進攻，此時日軍指揮部爲了要全殲台兒莊中國守軍，同時進攻台兒莊周圍，想把台兒莊完全孤立起來。四月一日日軍西攻運河北岸南塌子，並以坦克車猛攻頓莊閘，想由此處渡過運河。與此同時又以重砲猛轟台兒莊東南之黃林莊，整個台兒莊周圍，無一處不砲火連天，莊內守軍四面應付進攻，備多力分，更難支持。

四月二日，正面日軍主力在台兒莊東面展開大規模攻勢，村內日軍憑其優越武器逐漸佔領莊內大部份陣地，當日莊內地區有三分之二落入日軍之手。

四月三日一部日軍衝至台兒莊南門，幾乎將中國軍逐出台兒莊，守軍祇剩下一小部份陣地，兵力犧牲十之七八，到了最後南門也告不守，守軍最後退守西關，與運河南岸保持聯絡，準備必要時退過運河。

但指揮部洞悉情況，知道這一次會戰已經打到了最後五分鐘，誰能堅持下去，誰就可以取得勝利，乃激勵士卒無論如何也不能退出，台兒莊一失全功盡廢，打了一個多月，死傷軍民數萬，全部沒有代價。

池峰城督率所部與日軍一堵牆一堵牆的惡戰，雖然日軍武器精良，但雙方打到近身，祇有刺刀手榴彈有用處，彼此的力量也就拉平了。

台兒莊方面打到最危急時，湯恩伯軍團在北面的攻擊已獲得了巨大進展，四月四日湯軍團攻入嶧縣、棗莊，切斷日軍與後方的聯絡，磯谷得到消息，不能不抽兵回救根本，台兒莊攻勢便告緩和，池峰城與總司令部時刻通話，知道中國軍合圍之勢已成，乃集合餘部發動反攻，奪回了幾處據點，使亟亟可危的台兒莊，又恢復了原來的態勢。日軍大部雖然仍留在台兒莊，但得到後路被截斷的消息，軍心已亂，無力進攻，也不願再進攻，想保留實力撤退。（二四〇）

九三　猛落咀頭

肥古個伙記免費遊埠嘅故事講完咗，大家都覺佢好計，人哋去外國半工讀；佢去遊埠又做嘢又遊地方，頗有異曲同工之妙。我哋架步，個個都係老細級，當然唔使借呢條橋去遊埠咁寒格。相信好多打工仔，知道有呢條路冇話唔心郁郁。

我都連隨問肥古，佢個伙記有冇話女人都可以搵嘢做？有冇女人咁樣遊埠法？肥古話：「呢樣嘢冇問過，不過我諗一樣啫，講到喺餐室做嘢，女人重勝任愉快喇。」

我話：「係咁，我都用呢條橋去遊埠咯。」

「唔駛，妳張小姐去，駛乜咁大把人爭住請妳去喇。」講嘢嘅係一個姓朱嘅客。聽講佢係做航運生意嘅，而且正在同日本人合作整乜嘢貨櫃箱船同碼頭，大老細嚟嘅。但咁講法，我笑笑口話：「朱先生，你就講得好聽，至怕我貞係想去，請你俾個大倉位我都唔得嚕。」「妳有講錯，大倉位我就俾唔出，七四七機位我又有膽俾，總之，妳話一聲去，還有人請，使乜去唐人街打工搵水腳。」老朱講完之後，大家散咗，但走埋嚟落咀頭猛講新大陸嘅便如何好玩，問我係唔係想去？

朱唇令

二十：奇兵突出

花含笑接道：

「太上，方才我們到碼頭上去閒逛，已看到天魔教的人下船來了。」

陶陵接問道：

「那是些甚麼人？」

柳含烟搶先接道：

「是兩男兩女，聽他們的談話，那兩個男的還都是甚麼駙馬爺哩！」

倪素貞禁不住嬌軀一震地，注目問道：

「那兩個女的是甚麼人？」

柳含烟苦笑了一下道：

「不知道，不過，由于她們對兩位駙馬爺神態的恭謹上判斷，決不會是公主。」

花含笑補充着說道：

「但也決不是甚麼宮女之類的下人。」

倪素貞接問道：

「他們說過些甚麼？」

花含笑接道：

「聽他們的語氣，好像是去向黃聖仁父子討取消息，還說，如果黃聖仁父子不聽話，要給點顏色他們瞧瞧哩！」

陶陵接問道：

「這是那兩個女的說的？」

花含笑點點頭道：

「正是。」

倪素貞蹙眉接道：

「怎麼會有兩個駙馬爺的？」

陶陵拈鬚微笑道：

「白夫人貞應了一句『事不關心，關心則亂』的俗語了，試想，人家既然有一位公主，爲甚麼不能有兩位公主呢？」

倪素貞苦笑了一下，柳含烟卻以迫切期待的語氣說道：

「二位太上，我們可以暗地去瞧瞧？」

陶陵點點頭道：

「可以，但必須跟在我身邊，而且，也不許淘氣，並不能再告訴別人。」

柳含烟、花含笑連連點首，並同聲嬌笑道：

「好的，好的……」

陶陵卻向倪素貞正容說道：

「白夫人以暫時不出面爲宜，這兒只好偏勞妳坐鎮了。」

倪素貞幽幽地一嘆，默然地點了點頭。

陶陵轉向柳含烟、花含笑二人沉聲說道：

「妳們兩個快點吃飯，們立即起程。」

「是！」

「記着，不許告訴任何人！」

「知道啦……」

× ×

（二九五）

短篇偵探小說　白珍珠

白堤

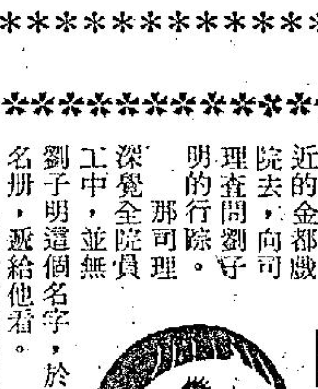

十六、是一個冷酷可怕的人

女管事繼續向張明探員問：「劉太太是在那裡死去的？」

「其實劉太太，並沒有去過白馬洲，也沒有到過黃田鎮，她自始自終，都未離開廣華市。現在，她的屍體，已放在公立殮房。」說罷，便離去。女管事還是呆站在那裏。

張明探員趕到附近的金都戲院去，向司理查問劉子明的行踪。那司理深覺全院員工中，並無劉子明這個名字，於是把職工名冊，遞給他看。

「附近有戲院多間，你要找的劉先生，可能是別家戲院的職員。」

張探員祇好悄然離去。他在附近小食店吃了一碗麵，然後再到石門街四十一號長安公寓去。

公寓中人，均以劉太太被謀殺事作爲談話資料。因日報已用大字標題，刊出這宗一屍兩命的謀殺大新聞。張探員要會晤的，是劉氏夫婦隣房的容美蘭夫人。容夫人也在細讀有關劉太太被人謀殺的新聞。

「容夫人，劉太太是妳很要好的朋友，妳可以供給我們有關她的一切資料嗎？」

容夫人雙眼有點紅腫，顯然，她是爲了她的朋友慘死而哭泣過。

她說：「劉太太不別而行。我認爲此中大堪尋味。而竟一去不返，接着就發生被人殺害事，天下事貞有使人無法解釋的。」

「現在我們想找劉子明先生提供資料，你可知道他的行踪嗎？」

「劉先生是一個冷酷可怕的人。我從未知道他有什麼職業，假如劉太太之死與他有關，我對他是主張應該罪加一等的。」容夫人狠狠地說。

傀儡煞星

貝風

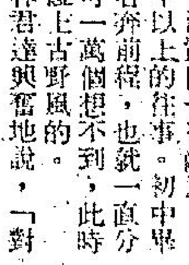

肝胆相照的朋友

在他們這幾個同學的小圈子中，林君達因爲從小練武，身手矯健，加上功課良好，被師長認爲品學兼優，無形中，也就成爲同學中的小領袖。所以那天他能順利把事情解決。不過自從古野風遇件意外發生後，眾人都不同情林君達。趨向古野風那邊，林君達雖然自覺委曲，卻也無可如何。而古野風呢，以前也是敬佩林君達的一分子，但自此以後，隨時隨地都會流露出一種敵意……。

這是越過了十年以上的往事。初中畢業後，小圈子的人各奔前程，也就一直分別到現在。林君達可一萬個想不到，此時此地，卻偏偏會再碰上古野風的。

「古野風！」林君達興奮地說，「對的，我現在記起來了，你看我多不中用！」

「老林，舊雨重逢，我們今天晚上不醉無歸，夥計，快拿酒來。」

這一瓶酒，就把林君達留住在那裏，兩人杯酒言歡，說到以前的事情，令人帶來惆悵也感覺痛快！

在言談中，林君達還是念念不忘那次和古野風發生衝突的事情，因爲他是個硬性子的人，在以前，他覺得錯不在自己，所以從未向對方認罪。到現在，事情隔了多年，對方對這事卻隻字不提，自己就反而覺得不好意思起來。他終於說道：「古野風，你的傢……是不是那次……」

「是的，那是古頭出了小毛病。」古野風一點不在意地說，「可是老林，你還提這些做甚麼，連我自己都忘記了！」

「可是那……」

「我說不提就不提。那也不是你的錯。而且小孩子時事情，還會結上甚麼怨恨！來，我們再多喝一杯，再說那些就是不夠朋友了。」

兩人又喝個沒頭沒腦的。林君達覺得古野風到底是個性格爽，拿得起放得下那一類人。凡是能不計較小恩怨的，碰上大事情也能夠肝胆相照。他實在碰上這位童年知己而興奮……。

古野風又告訴林君達，他現在的職業是經紀，是自由職業，隨時都可以陪他一起喝酒。最後，他們還交換了地址。很湊巧，古野風居住的地方，和丘巧華恰是隔了一條橫街的鄰居。

「我一定會來拜訪的。」林君達說，「我的女朋友就住在你鄰近的地方。」（六）

小說　二人共侍，大被同眠

老饕

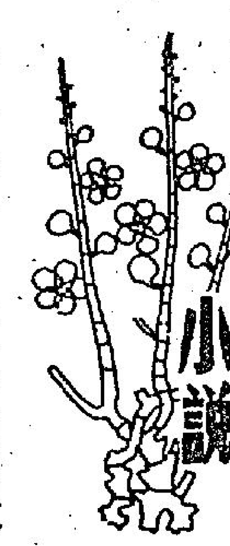

今朝一早就醒，不過我並非夠瞓而醒，而係忽然好似發一個夢，驚醒咗。床頭燈尚未熄，想落昨晚亦算係荒唐，一世人從來未試過者。我睇真佢地兩個人，落咗床之後，個樣子令人作嘔，尤其是個宋太，昨晚我只不過勉爲其難而已，既來之，則安之，此乃做人之道也。幸而佢並有死纏死拖落去，夠癮之後就行出去，不再要求。後來佢再入來幫手。此乃我認爲最緊張之階段，亦爲我一生人所未試過者。

我記起今日悅叔約我打電話約佢，但現在時間仍早。我掉轉頭睇睇的朱小姐，雖然落咗粧，甚爲難睇，不過我唔能夠唔承認，佢之身裁甚佳，肉色好白而嫩，我閱人已不少，呢一個上海妹的確可以嘆得一杯落。

我正睇睇吓之間，朱小姐醒矣，佢揼吓雙眼，問曰：「現在幾點鐘？你點解咁早起身？」我曰：「我好早就醒矣。」朱小姐問曰：「點解唔叫醒我？」我曰：「無謂咁早叫醒妳也，等妳瞓一陣先。」

朱小姐曰：「你個人乃係怪人，咁早就起身。我以爲男人朝早起身之前，必定攪醒隔籬瞓在佢側邊之人。」我笑曰：「本來我想攪醒妳者，但係又怕攪醒埋佢也。」我講完即望吓宋太，搖一搖頭。我想起昨晚，佢一個花樣又要做第二個花樣，攪到我疲於奔命。今朝早想起都怕，一個人總不能過飢，抵唔住肚餓，但亦不能過飽者。過飽則乜嘢都冇味道矣。

宋太亦醒咗，佢坐起身，問曰：「現在幾點鐘？」我曰：「已經成十點幾矣。」佢再問曰：「點解你地兩個咁早醒？」此人生活可謂顛倒，現在已日上三竿，但尚曰太早。我以前識得一個人，亦係女人，但出咗名以晝當日，朝早大覺瞓，一直瞓到下晝四點方才起身，連晏晝都唔食，夜晚，佢乃做夜遊神矣。人地食宵夜之時，佢方才食晏，不可不謂怪人矣。呢一種人最好嫁一個專門做夜更之人。大家均可以日當夜，倒轉時間做人也。

想起此人，就連帶想起佢個姊妹，我記得佢個名好似係阿蓮。佢地兩個人，共侍一個老公，而且大被同眠，好似我昨晚一樣，本來廣東女人，多數唔肯者。大被同眠，上海人叫做瞓肉弄堂，亦即我地廣東人所謂瞓冷巷也，夾在當中。倘非昨晚之經驗，我亦唔會想起呢兩個人，而佢地兩個人之所謂老公，乃係我之舊同學。

佢地兩個人起身之後，我即赤條條入咗沖涼房，我乘機打個電話俾悅叔，佢曰：「今朝我成朝等你個電話，我以爲你唔知醒也。我已經同我個朋友講好晒條件，而且又攞到佢一張支票。」

（九五七）

新派武俠小說　龍吟虎嘯錄

司馬空

小溪消失

喝過一口水，姚九根舐舐舌頭，說：「這是最好的水，我可以保証。」

屠龍也有點口渴，既是可飲的水，他也蹲下來大口大口的捧着飲。

掛在西邊的太陽，晒得人皮膚灼熱，在這光禿禿的山坡，找不到半點隱蔽的地方。姚九根說：「屠兄弟，在這片朝西的地方，雖說有水源，但見眼草也長不起來，怎能住人？」

「從外表看來是這樣的。可是，我們還沒有到下面去看過。」

「下面，你是說這裡的海邊？」

「不是海邊，是我們腳下的地方。」

「我們的腳下？可以住得了人？屠兄弟，你以爲這下面有甚麼穴洞，可以住得了人？」

「可能會有這樣的地方。我們一路過這邊來，不是看見不少大大小小的穴洞？」

「我對這些洞穴也很留意，不過，都是容不下人的。一些走獸，也因爲朝這方向，耐不住熱沒法棲身。」

「可是，這裡不同了，姚大哥，你留心到小溪來到這裡消失了嗎？」

這的確是個怪現象，姚九根一直沒有留意。

（一八〇）

小丈夫

高華

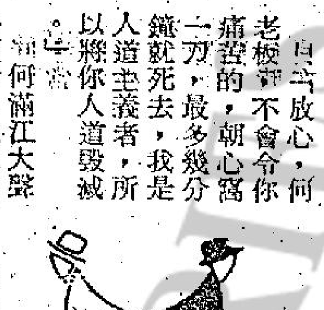

收回三十萬元

何滿江的打手，目睹老板被人擄去，個個失色，空自磨拳擦掌，但結果當然沒有用處。

大柴堆手足將何滿江擄回去後，叫文天星來對質，文天星要求他回水卅萬元，何滿江說：「必定首先放我，否則無從湊起。」

文天星道：「那麼我不要，便是，」對柳大柴道：「大哥，把這個人交給我，已經損失了卅萬元，我再用三百元送他一程。」

何滿江道：「你要用私刑對付我嗎？」

「自當放心，何老板，我不會令你痛苦的，朝心窩一刀，最多幾分鐘就死去，我是人道主義者，所以辦你人道毀滅。」

何滿江大聲叫嚷，沙魚江給他迎面一拳，打落他四隻門牙，喝道：「你在這裡大叫大嚷幹嗎？」這一拳，把他打到滿口鮮血，柳大柴道：「文兄弟，你拿去，做得乾淨一點。」

文天星道：「我掘一個七尺深的坑把他送下去，事後在坑上鋪回草皮，這就不會有任何人知道了。」

何滿江至是，驚到面無人色，搖手道：「我給你三十萬，給你……給你……」

他已經被打落四隻門牙，說起話來，夾纏不清，說了幾遍才說得清楚。

文天星道：「你不夠乾脆，現在我一文都不要了，你把錢帶到那七尺深坑吧，告訴你，你是沒有棺材的。」

何滿江伸手掏出一本支票簿揮舞，表示有錢，文天星道：「你可以還給我卅萬元了？」何滿江不住點頭答應。

文天星道：「你寫三十萬元支票，待我把錢拿到手後才放你，錢未拿到，你休想出去。」

何滿江迫得寫了卅萬元支票，文天星拿去過了戶，錢收到了才把他釋出。

且說何滿江被釋後，立刻把四個保鏢解僱，這四個保鏢，以康尼爲首，他是學泰國拳的，何滿江道：「我把你們開除，是合理的，你們不能說我不近人情，因爲我在你們的保護下，竟然被人綁了去。」

康尼道：「這是我們的錯，但是，我們一時疏忽，請給我們一個機會，我們要報仇，因爲這是我們的恥辱。」

何滿江道：「這次，我損失了卅萬元，你們知道嗎，是用卅萬元贖出來的，除非你們能夠替我把卅萬元追回來，否則我們的關係就完結了。」

康尼道：「我們一定要把這筆被勒索的錢收回，同時要報仇，請告訴我們，去那裡找到這些人？」

何滿江道：「他們是大柴堆堂口，向我收取卅萬元的是文天星，」康尼道：「我去找他們。」

（一〇〇）

石家兒　爲未來打算

南宮博著

這一席話使他想到自己在建州城內的遭遇，但是，他忍住了不說，稍緩，他問：

「我們的西北塞地，地勢比東南區高，挖掘一個塘，那兒來的水？」

「我想到，冬天下雪的時候，我們盡力把雪堆聚在塘中，那樣，雪融了，塘中就有水，可以應付春耕，如果塘挖得深一些，可以維持用水一兩個月，等春夏之交此地總會有一二場雨，塘中又會有些積水的。」她說；舒氣，似乎，右足又痛了，頓了一下，繼續說：「我們有的是時間，今年挖多少算多少，明年水涸了，我們再挖深，沙礦地底下的泥，又可以鋪在沙漬上！有了泥，可以種植。」

那是一個長遠的生產計劃。石重貴本身在懶散和等待死亡中，對任何事都不積極，可是，他在聽了馮仙姬這一席話之後，中心內疚了，他想：「我和她比，差得多麼遠，她在如此困境中，還在想辦法！」在自慚中，他祇哦了一聲，無言相對。

馬匹緩緩地行進，又過了一些時，仙姬再說：

「重貴，我們隨身雖然帶有一些珍飾寶器，但沿路來，贈人和變賣，已差不多了！我們這一代，可能沒有問題，但下一代，就有問題，我們必需開發土地，讓土地上的出產來養我們自己，慢慢，我們的再生羊——在我們所有的土地之外，祇要使沙漬地長青草，馬牛羊就能活，那比較耕作，可能輕鬆一些——」

「沙漬地長草……」石重貴搖頭。「那不是不可能的，剛才我看斷地那邊就有一塊草地，草，容易生長，重貴，你記得唐詩麼？野火燒不盡，春風吹又生——我們設法移植一些，我們的土地上，將來會有茂草生長的！重貴，我們的塞地，比一般的塞地稍爲好一些——」

那可能祇是自我陶醉，可是，石重貴不忍提相反的意見，他祇是漫應着。

下一代會小康——」在戰亂之死，她所想的，太遙遠了。

石重貴長嗟着：

「仙姬，妳想的太久了，這年頭……」他又念及在城中的故事，他想：「契丹人隨時會來，隨時會毀滅和拆散石氏一族，長遠的計劃，又有何用？」於是，他在感傷中沉聲說出：「仙姬，人們隨時會破毀我們！」

「我知道，我們曾一再求死，但是，我們都沒死成功，活着，祇有努力，祇有把握每一天，如果明天死，今天，我們還是要爲生而努力，重貴，如果不死，我們活下去，需要很多，很在，我們的土地大部份荒蕪，我們耕作，祇是象徵式的，再有，我們的家，也不成其爲家，用具等等，都缺乏！我想，我們將來可以養馬牛」

（一〇四四）

工商日晚報
銷量最宏大
柯式印刷精美
登廣告收效大

台灣物產價廉物美
請到尖沙咀東英大廈、灣仔莊士敦道東生大廈、北角英皇道、旺角荔枝角道台灣民生物產有限公司參觀選購

刊登本報廣告請電話七三零七零八洽

華盛頓·總統　樂聲·麗聲　國民·新舞台·國都　百樂門·百樂　文華·皇后·皇都·東城·域多利·國華

華盛頓·總統：今四場 華盛頓：11點半．兩點．五點．九點半 總統：正九點半
哥倫比亞千萬金元六項金像結晶品 江山美人
週末夜午場介紹安樂公司新片 女妙賊智取勾鼻佬 李云奇夫人·珍娜羅露寶烈吉妲
華盛頓午夜場：百萬軍中龍虎門

樂聲·麗聲：今天盛大獻映 著名禁書改編第一淫婦最佳奇片 首席脫艷星派 愛雲芬芝 又一大膽傑作 活色風流 一美人

國民·新舞台·國都：今天四場首映 七彩奇情 婷婷 恬妮 岳陽｜只映12時半 兩場 古今人體大觀｜只映今天五場 七彩喜劇 我想結婚 秦萍 岳華

百樂門·百樂：天天五場未看從速 歐洲出品奇情色情恐怖巨片 色情殭屍狂歡會 湯馬士亨達 碧亞狄芝美 聯合主演 不兒宜童

文華·皇后·皇都·東城·域多利·國華：最後四場 江山美人 名將好色 明天換映觸目驚心追殺巨片 殺人滅口｜今天全綫五場 玉屏妙計戲色狼 叛徒

京華·新聲：今天盛大獻映 麥里斯德威水傑作 小英雄 大興刺客 明天色情恐怖巨片 摧花狂魔

油麻地 樂宮：最後兩天 今天四場請早 慾海紅蓮 兒童不宜｜今天五場 七彩文藝倫理巨片 婷婷 恬妮 岳陽 葛香亭 后儀 盧碧玉 聯合主演

翡翠·娛樂·荷李活·倫敦·黃金·亞洲：越映越旺 第二週映 愛奴 何莉莉 岳華 貝蒂 楚原導演 利舞台獨家獻映 拳擊 張徹導演

金陵·寶聲：今天聯映 威靈公司哀感艷人文藝鉅錄 恬妮 婷婷 叛徒 後晚

新都·樂都·仙樂·英京·英華：今天五場 威靈公司倫理文藝巨片 婷婷 恬妮 岳陽 葛香亭 后儀 盧碧雲 主演

麗都·麗華·國寶·民樂·北河·恒星·龍城：今天全綫五場獻映 華泰出品俠義打鬥彩色巨片 偷歡陷阱 王羽 張沖 馬海倫 曹健 馬驥 薛漢 主演 羅臻導演 後晚午夜場：白屋之戀

新華·京都：狂瀾今天五場請早 大膽香艷奇情七彩鉅片 脫艷星派 佐芝娜華妲姐 大膽之作 玉手回春 新華今晚午夜場：縱橫天下

豪華·快樂·金門：今天兩院五場 美藝發行離奇謀殺巨片 財色騙徒 一石五鳥騙財騙色｜金門今天五場 玉屏妙計戲色狼 叛徒 王羽主演

紐約·大華·金冠：今明最後兩天 歐洲公司七彩懸疑驚慄巨片 桃色毒蜘蛛 歐洲公司恐怖巨片 月夜行屍 金冠明天早場：重逢

東方·凱聲：盛況空前 又一聯美皇牌 金像影帝 占士高寶 洛史加德 兒童不宜觀看

國寶：今天五場 羅臻導演 華泰公司獻 王羽 馬海倫 張沖 主演 縱橫天下 明早場十點半：乾坤三決門

聯邦：只今天五場映 七彩歌唱喜劇 仙樂飄飄處處聞 茱莉安德絲 明早場：庭院深深 明後兩天映：第三春

海運·明珠：今天最後 天涯何處是吾家！ 陶和 路達 麥主演！ 明天獻映 獨行盲殺手

怪裝怪狀

女性時裝設計師，有一半是因奇形怪狀，就像這個，在前胸部份將「裹蒸粽」似的，而妙在雙乳若隱若現，有呼之欲出之感。還有模特兒的媚眼嬌笑，頗有一笑傾城，再笑傾國的魅力，問你慌未？【竹】

月餅漲價銷量反多

一九六九年，當美國太空人杭思朗踏足月球的時候，由於徹底打破了「月裏嫦娥」之謎，此地的月餅製造商人，曾一度擔心往後月餅的銷路會銳減，但兩年來的事實証明了，太空人登陸月球與中秋月餅的銷路毫無抵觸。香港居民絕不會因爲月裏沒有嫦娥而減低吃月餅的興緻，就以今年來說，踏進農歷八月初一，中秋月餅即已全面上市，而且市道很好，據業內人士透露，今年本港近千家餅店出售的月餅，估計數量絕不會少過四百五十萬斤。

香港的人口祇有四百多萬，以四百五十萬斤計算，在中秋節裏，也就是每人平均至少吃一斤月餅；普通的盒裝月餅，一斤恰好是一盒（四個），香港居民的胃口確實不小。也許有人認爲四百五十萬斤這個數目未免誇大，但業內人士却認爲還祇是最保守的估計。而且，月餅商還指出，四百五十萬斤是指本港內銷的數字，出口外銷的月餅却並無計算在內呢！

月餅在本港的銷路，估去半數以上都是靠月餅會售出的，據統計，今年茶樓、餅家分發的月餅會達到二百五萬份以上，每份月餅會的供會人得餅九至十盒，二十五萬份月餅會銷售月餅便已超過二百五十萬斤。本港的月餅會，是戰後才由九龍一間餅家所創辦，由於月餅會是以先收錢，後交貨的手法做生意；許多茶樓、酒家因需要吸取現金周轉，亦陸續舉辦月餅會，故近十餘年來，月餅會生意非常蓬勃。但打從去年開始，因爲物價上漲的幅度太大，雖然月餅會的價錢已逐年加價，但從開收會銀到分發月餅，經過一年的時間以後，物價變動已甚巨大，到開派月餅時，爲了將貨就價，有些茶樓祇好減低質量，而有一些要保持信譽的茶樓餅家，維持了產品的原有水準，却已幾乎無利可賺；因此，自去年起，有些原來舉辦月餅會的商號，已開始停止不做月餅會生意。今年物價漲風比去年更甚，月餅會生意更不易做，繼續舉辦月餅會的茶樓、餅家大多數已由每月每份七元漲至每月十元到十餘元了。

以門市出售月餅的價格來說，今年又已比去年提升了，九龍一家著名的茶樓餅家去年的荳蓉月餅祇售六元八角，今年已售至十元之譜，一盒餅漲價四元，可謂厲害。至於一般市道，銷流最多用的雙黃蓮蓉月，每盒亦已售價達十七、八元；足見月餅消費是何等巨大。不過，售價儘管貴，但香港居民却照買照吃如儀，以平均每盒月餅售價八元計算，四百五十萬盒月餅的消費便達三千六百萬元，香港人眞是了不起！

・易風・

大廈的鐵籠

噓聲壞氣集　鈴刀

最近，有關方面雷厲風行，在新區進行一項「掃蕩」行動。「掃蕩」的目標，在新區大廈的鐵籠及花架。據說簷篷也在「掃蕩」之列。

高樓大廈的住客，喜歡在樓宇的外面，搭建一個鐵籠，以增加居住的空間。因爲搭建的鐵籠如果密封了，就等於一個人的小書房，不多不少，也減輕了室內人口密度。

不容否認：這是基於需要，才斥一筆不少金錢，在屋外凌空架一個鐵架，或作露台用，或作擺置雜物用。這種風氣啓開後，一幢廿四層大廈，二百四十個單位，幾乎大部分都蓋建了許多鐵籠，使大廈的牆壁，增加了頗大的負荷。

而這個負荷，却是在建築大廈時，沒有預算在內的。新建的樓宇，有一百幾十個鐵籠釘在外牆，在一段短時期，可能不會有甚麼問題。但七年八載，風風雨雨就容易造成不必要的危險。若有此一日的一個鐵籠，忽然整個裂牆而落，墮下街中！會發生甚麼後果？或者有人以爲：二十四樓蓋搭這一天不會來臨，但大家不要忘記：德輔道西一幢建成不超過十年的樓宇，牆壁竟然出現大裂痕，而被宣布爲危樓。這幢大廈本身沒有甚麼鐵籠，已如此不濟，加建了一百幾十個鐵籠，以每個重三十斤計，牆壁平白加重了幾千斤，豈不是更爲危險麼？但一個鐵籠決不止有三十斤那麼輕。你自己細心算一算。

我不敢說新區的大廈建築得不夠理想，但我聽說今天有些徙置大廈的頂樓住戶，每逢雨天，就出現外面下大雨，裡面下小雨的現象。或者這兩者是不可相提並論的。——然而新區大廈有那麼多的單位，如果家家戶戶都蓋鐵籠，確不値得鼓勵。即使是最堅固的樓宇，如果平白添了幾千斤，其外牆壁不一定能夠捱得住。

蓋鐵籠是很自私的行爲。但建簷篷或衣架，如果體積不大，對牆壁影響不大的話，當局不妨體察一下大衆需要，盡量保留。

小啓　「洋場衆生相」移刊本報「小說」版，將於日內陸續見報，讀者諸君，祈爲垂注。編輯室啓

未知數

心語　・章心・

日昨，與一老友到「利園」敘敘。每人要一杯紅茶、一盆鷄沙律、一盞雪糕。我告之現每天「挖空腸肚」在努力寫稿，盼求一朝能以寫稿爲生。他恭喜連聲，說此工作甚適合我，將來前途無限！被他的美言鼓勵，不由胃口大開，三口就把一盆鷄沙律吃光。

我以爲我的經濟能力會負担起此一餐，當然搶着付賬。不料他說：「唔係睇小你，呢餐下午茶，你寫六張稿紙嘅稿費都唔夠付。」他不用付現錢，給侍者一張淺藍色有如身份證的信用卡拿去記賬便可。

我試計算要寫多少張紙才夠資格使用信用卡，但算來算去都算不出。

食在香港

老饕

在炎熱的夏天，雖然置身在有冷氣設備的酒家，絕對不致於想到要打邊爐的吃法吧，即使客人有這種念頭，酒家也未必有所供應。

可是令人意料之外的事，偏就出現。前兩天，潮州陳拖着兩位舞小姐，一把拉住我，嚷着要到騾香里斗記去吃宵夜。潮州陳是商業上有來往的朋友，這頓宵夜，非但不能推，我還打算要作東道。

斗記是潮州菜酒家，點菜當然是由潮州陳全權處理。

除了幾味可口小菜之外，潮州陳竟然要了一個「牛肉沙爹爐」，我不便多問，只好聽他的主意。

「沙爹爐」端了來，石油爐上放着一個小銅盆，內置沙爹醬，另外兩碟砌得很薄的牛肉片和牛潤，另加一碗生菜。

沙爹醬內，放上些許芹菜和芝麻，香味撲鼻。

許在沙爹醬內，我們數人舉筷，將牛肉片放於小銅盆中灼，放入口中嘗試，果然鮮美無比，只不過辣味很濃。

此一特別的食法，妙在牛肉嫩滑，滲上了沙爹的味道，異常可口，不過，祇適合愛吃刺激食物者的口味。據說：此種妙製與馬來亞的燒沙爹有異曲同工之妙。

詢及部長，沙爹醬的製法，據說：是乾辣椒、蒜頭、黃薑粉混和蝦碎加油而成。

潮州陳告訴我，斗記的沙爹是全港一流的，而且售價不足二十元。冬天吃的人很多，其他生意更能興旺。不過，在夏天，也有熟客要吃，所以斗記對於此味招牌貨，是全年供應。

我以爲大暑天時，吃「沙爹爐」似乎太過燥熱。

潮州陳却笑着說：「吃上幾杯工夫茶，甚而來一瓶……，還怕什麼熱氣？」

廿屆奧運會閉幕

文博

第二十屆奧林匹克運動會，曾突然受到阿拉伯游擊隊襲擊奧運村，致先後有以色列奧運代表隊員十一名喪生，幸得國際奧委會維護奧運的精神，決定各項比賽繼續舉行，因賽事曾受阻，故閉幕期延遲了一天，即是在九月十一日舉行，在場各國運動員臨別依依，但都有信心在四年後再相見。

集郵人也很關心看到各國所出紀念本屆奧運會的郵票上所描寫的各項運動完全有舉行沒有缺漏，同時更有很多項打破紀錄！

在這裏未能把各國所出紀念本屆運動的郵票盡行介紹出來，但選出在其中最有趣味者談談。

主辦國西德在本年七月發出的奧運會紀念郵票小全張整張圖案採用本屆慕尼黑奧運會場鳥瞰圖（見圖），並將其中游泳池、足球場、競技場及電視塔分別做在小全張內的四枚可以沿齒孔撕開的郵票的圖案，但在小全張上也可見到有關奧運會的其他建築物，包括奧運村，想不到在本屆的奧運村發生轟動全球的可怖事件！

停止舉行五十二年的奧運射箭比賽，在本屆恢復舉行，西德所出奧運紀念郵票，圖案有刻弓箭及靶子和射手的，沒有份參加本屆奧運的不丹國所出的紀念郵票，圖刻一個不丹人正在射箭的雄姿，他們出郵票也有目標，射向着金錢，因爲奧運郵票很受歡迎，本屆射箭的男女冠軍兩項都由美國包辦。

出乎大衆意料之外的，澳洲在本屆奧運會的游泳比賽，成績欠佳，全靠女子方面，獲得五面金牌，後因美游泳選手狄蒙因曾服興奮劑而被取消了他在男子四百公尺自由式所獲得的金牌，而由澳洲選手得銀牌的谷巴補上。連女子方面所得的五面，澳洲就變成獲得六面金牌。澳洲曾發出紀念本屆奧運會郵票四種，其中七分郵票，圖案介紹由澳洲人的出色運動——游泳，所見游泳員，對下有十二個半圓圈象徵水波紋圖案，每兩個半圓圈相合成爲一個圓圈，這也可說是六個金牌，這是一個預兆？

本屆奧運會的撐竿跳高不許用超輕質玻璃纖維撐竿，美國選手施格倫在本年夏季用這種撐竿曾打破世界紀錄，跳過十八尺五寸半，在本屆奧運會東德選手諾得城得金牌，成績是十八尺零半寸，施格倫獲銀牌，他跳不過十七尺十寸半，在賽後施格倫將一條大會不許用的玻璃纖維撐竿頭部塗黑色的送給評判員作一種諷刺，那個評判員是極反對用那種新撐竿的，在非洲貝陸迪共和國所出本屆奧運會所出紀念郵票，圖案在描繪持竿跳高，所見那個選手所用撐竿頭部塗黑色的。

美游泳選手史必芝在本屆奧運會獲的七個金牌，同時各項成績都打破紀錄，眞是世界飛魚，捨彼莫屬，非洲查德共和國所出紀念本屆奧運會郵票，圖案有繪一個游泳員看相貌似史必芝（這是偶然的），列有三面獎牌。但若要出郵票來紀念史必芝的偉績，在票上要印出他所得七面金牌。

美國本認爲他們田徑隊在本屆奧運會可獲括多面金牌，所以在他們所出的兩種紀念本屆夏季奧運的郵票中一個圖案描繪的賽跑，其

趣生　逢星期日、二、四刊出

狄漢教授演講：文藝復興及巴洛克期樂器

・曼夫武・

比利時首都布魯塞爾皇家「樂器博物館」教授狄漢博士日前到港，市政局會同德國文化協會，邀請狄漢博士作一次演講。演講時放映有關彩色幻燈片，並播放同時期作品。是「項立體式音樂講座」，大概宣傳不夠，聽講者未見踴躍，但也有八成座。

比利時整個國土比台灣省還小，但他們擁有世界最大的飛機場，這麼「樂器博物館」也是世界之最，它藏有四千件樂器，其中一百五十件爲該館所獨有。

狄漢博士在演講中提出下列重點：

文藝復興期間，中世紀的基督精神逐漸式微，古希臘及羅馬文化再次抬頭，隨着來的是人類地位的再次提高；對「美」字有了新觀念，無論在形式上或音響上都寫出嶄新的一頁。另一方面，手藝工作者成了被人崇敬的藝術家，而眞正的自然科學，則取代了中世紀的自然學者。在樂器方面，隨着這時期的思想而興起的人文主義者，都把他們的注意力集中於有系統的處理方法上。當時對於樂器的興趣可分兩方面：一是由耶穌會神父烏西尼所提倡的純科學性的研究，再是以斐托流斯爲首的新音樂創作及新的管弦。

中世紀期間所發展的是單音音樂，是以同一音樂可以不同聲部或不同樂器來演奏。但到了文藝復興時，各種樂器的音色及特性，都被加以精細的分析和考驗。於是從這時起，作曲家必須在樂譜上註明爲何種樂器而寫。首先倡導的是義大利歌劇作家蒙台維第。在他寫的歌劇「奧菲爾」就有這項註釋。同時在此時期，無論貴族或是民間，都有收藏樂器的風氣。這風氣的形成，主要是由於樂器上精美的裝飾，而不是因爲它們發出的聲音。（按，情形像今天富有人家在客廳擺架鋼琴，醉翁之意不在彈奏耳）。這時的藝術風氣，崇尚標奇立異，色彩鬼靈精怪效果，而許多富人與藝術愛好者，更加鼓勵那些樂器造家造出各種奇形怪狀的樂器。故此，很多當時的樂器，已脫離樂器應有的「生存」條件，現在已告絕種。

延至巴洛克時期，音樂的素質更變本加厲，情感的表達成爲流行風尚，古代單純的樂器，更不能應付流行的樂器例如低音數字的和弦伴奏，使主調音樂的旋律，獲到豐潤的和弦伴奏。於是早期不善於表達情感的樂器，如古雙簧管、曲管、風笛等，漸次無用武之地，終被淘汰，代之而起的則是小提琴等各種弦樂器。這情況一直延至十九世紀的後半葉。

布魯塞爾還有一景，與上述事務同樣被世人矚目，猶如到了布魯塞爾而未加拜訪，猶如入寶山而空手回，就是那遠近知名的「小人尿」。是一具和四五歲大小的嬰兒的銅像，高高站在一座拱形石座之上，胖胖的小手托着「咕咕仔」，不分晝夜地當衆「屙尿」，當然不是尿，而是一縷清泉。這樣想的確可愛。大師的演講與「小人尿」混爲一談，是有不尊敬之嫌，並不。「小人尿」是一件藝術品，是比利時人値得驕傲的藝術之作，像哥本哈根的美人魚，巴黎鐵塔那樣受國人擁戴。瞧那笑咪咪，美麗頑皮的小肥臉，還有那兩條小肥腿，十足牛奶麥，右手支胯，與左手姿式互應，一股撒尿時的「勁」表露無遺。北方人有句話：「抱抱小孩，自在滿懷」。嬰兒的胴體，天生與成人以極大安慰。

圖：「小人尿」的銅像

得個趣字

・運・子・容・

本港清潔運動的宣傳工作，據政府以及教師發施號令，將自己行咗個多月。子容對於此項清潔運動，一向十分熱心，而且更係大力支持者。所以，咋日子容就忙裏偷閒，到各街道走走，實地睇下究竟清潔嘅情況有冇進步到。

行到平時子容認爲最汚糟那幾條街，就使到子容驚震不已。如果在平時，子容絕對唔會驚震，但係而家經過咗個多月，財力物力人力，唔知花咗幾多，依然係咁汚糟辣撻，清潔嘅情形一的都冇改善到，冇法子唔使子容爲之驚震。

前幾日，在報章睇到衛生局的官員，大發脾氣，但地話的市民好冇公德心，呢頭將垃圾掃走，斬下眼，嗰頭又堆積如山矣！咁樣攪法，確係好難收科，銀紙長使長有，垃圾長掃長有，就唔好嗰多盞也矣。

究竟點樣先至將使「香港乃最辣撻的城市」除名？呢個問題，就使子容行唔安，企唔樂；食唔食得，瞓唔瞓得。但到底皇天不負有心人，終於俾子容想到一個較爲完善的方法。

要使本港各地區清潔，子容認爲：如無學生哥助陣，絕對不能竟全功。

本港各中小學，不論官、津、補助與私立學校，分佈於各地區十分廣泛，連一的窮鄉僻壞，亦會有一兩間學校設立。衛生當局大可呼籲全港學生，響應道項清潔運動。由衛生當局擇定一日，全港學校學生，均放假一天，個個學生哥帶埋一把掃把番學校，候命出發，更學校附近四周的街道，來一次清潔大運動：一的學生哥掃街，另外一的學生哥搬垃圾，更搵番一的洗刷街道，總之，大家夾手夾腳，在放假的一日內，務求使到各街道最清潔爲止。實行呢項清潔運動，最好各區學生在同一時間內執行，大家一齊郁手，相信唔使幾個鐘頭，香港各街道的清潔，足可以比美任何一個國家！

呢項由學生哥負責之清潔大運動，好處多多。其一：教育下一代不可缺乏之公德心。自己掃垃圾掃得咁辛苦，皆由於隨地拋棄垃圾之垃圾蟲所致。有人拋棄垃圾，街道自然清潔，自己唔使掃埋一份，試問邊個以後重敢拋棄垃圾乎？其二也：一般學生家長以後唔敢再隨街拋棄垃圾。拋棄垃圾的人，純粹係基於自私心理——條街唔係屬於自己，所以就隨街拋棄垃圾。而叫學生哥幫手清除垃圾，乃係克制此種自私心理。因爲眼見自己個仔掃街咁辛苦，如果以後重拋棄垃圾，豈不是同自己個仔鬥氣乎？而稍爲有一的理性嘅家長，更加會面紅耳熱，醜得要死——自己身爲長輩，隨街拋棄垃圾；而後輩卻將自己拋棄垃圾掃去。如果以後重亂咁拋棄垃圾，試問點對得自己的兒女以及後輩？

剩係呢兩點理由，下一輩被教育到唔拋棄垃圾；上一輩被警惕到唔好拋棄垃圾；於是，就做到有人拋垃圾！個陣時，條條街想搵一張廢紙都幾難矣！

漫畫節目

周行

你想防止血壓：血栓：血管硬化嗎？
紅花子油　有特效　不妨一試
總店：九龍尖沙咀彌敦道百壹號（東英大廈）
北角分店：英皇道壹三四至壹四三號
旺角分店：荔枝角道二十二號（東興大廈）
灣仔分店：莊士敦道二十號（東生大廈）

號外　美國加拿大　個別特快簽証
專責辦理＊中英護照＊平價機票＊台灣日本韓國越南印尼星馬泰國澳洲巴西南美洲丹麥歐洲入境証來港延期居留加簽委託限時辦妥電約到府治辦免勞搭車過海德輔道中環球大廈202永安旅運社　電H456561

長安招待所　高級設備　歐美情調　一入斯門　如登仙界　專家搜集　中菲印泰　名花異草　包羅萬有　專誠服務　招呼週到　旺角砵蘭街二百六十五號二樓

七彩公寓　冷暖房　尋幽探秘　旺角西洋菜街五十七號二樓

中聯搬運公司　專門搬屋　H-717922　708973　K-315656　850620

永發搬運公司　專門搬屋　K-634725·654094　H-448176·444927

商業

工商晚報　分類廣告
銷數廣　效力大　收費廉
每段　大字四個　小字卅四　每天元半　上期收費　不折不扣
凡涉及法律性廣告，請携同身份証來本報辦理刊登手續。
洽刊處
（一）中區辦事處利源東街八號地下　電話：二式五四九五・二式壹式三八
（二）灣仔分城街十八號本報廣告部　電話：七二九三零七・七三零七零八
（三）彌敦道壹零零號東英大廈式零壹室生記租務處
（四）旺角彌敦道七五五六號B地下（近太子道口）
（五）油蔴地上海街三壹九號老寶公司
（六）九龍城周生生金行（太子道四三式號）
（七）青山道周生生金行（青山道三式六號）
（八）油蔴地周生生金行彌敦道分行（彌敦道式式壹號）
（九）旺角周生生金行（上海街六三壹至六三三號）
（十）深水埗周生生金行（大埔道四七號）
（十一）佐敦道周生生金行（佐敦道四七號L）
（十二）紅磡周生生金行（蕪湖街九十九至壹零壹號）
（十三）荃灣周生生金行荃灣分行（至荃灣青山道）
（十四）元朗周生生金行（大馬路壹號E）

陽光無綫電器行　新址：尖沙咀山林道五十號　電話：K671546 K670400
營業部　修理部　冷氣・電視・音響・錄音・擴音器・一切電器分期購置

大人公寓　港：744329　九：882974

聯邦公司　打臘　地板打臘　五年不需打臘　磨地板油水晶地板　K656073　K334621　H719041

20元修電視　包工連料　有錢改無綫　K449954　K317500　光明行

東方公寓　尋幽探秘　專人負責　時鐘・平　旺角

夜遊人招待所　迷幻燈光設備　中菲泰星馬　任君選擇　保證滿意（近文華戲院）

華安招待所　各地名花・隨君選擇

皇宮招待所　超級豪華　酒店風格　享受勝地　專人搜集　中菲印泰　各地名花　包羅萬有　以供選擇　專誠服務　招呼週到　旺角花園街45—47號二樓

香港工科學校擴校招生　立案　九月十五日新班開課
旺角彌敦道五九三至六〇一號興創銀行三樓　K三〇五〇七五　北角渣華道37至39號H七〇八一一五、香港皇后大道五〇一號H四八五四四七
電機工程　冷氣工程　航海電報　數理化工科　電腦無綫電　時裝設計室內設計廣告美術　測量計測繪圖　建築　機械繪圖設計

打字　香港商科語言書院　必考文憑中心　保證速成　出入口文件　隨時入學
旺角彌敦道607號新興大廈三樓電858440　旺角彌敦道601號興創銀行大廈五樓電859364

香港商科語言書院　立案　安德烈學士主理・即招日夜新班・電話：858440
英文拼音・英婦會話・日文・法文・裁剪全科・GCE班・打字・簿記・德文・國語・珠算・出入口文員班・電腦專科班・TOFFL・倍扎・中英會計班
旺角彌敦道607號新興大廈三樓（大人公司對面）　旺角彌敦道593號廖創興銀行大廈5樓電話：859364

招生　英人教師　MR EDWARDS　經驗豐富　個別教授英文

打字機　油印機　買賣交換　修理　H738540

喉水　廣騰工程　水務局註冊　代申請水錶　安裝修理　喉K240558

立信搬運有限公司　專門搬屋　H-720038*729484　K-627545*622941

痔瘡　苗樂天醫　全日本專科　無痛新法・首創　痔血脫肛　（醫法獨到・保證滿意）

診症時間　潘栢　老牌中醫民間驗方疾頑奇症　綜合民間驗方根治頑疾奇症

喉　吳景雲醫　專科中醫　喉癌　喉痧　喉嚨虛瘡　陰虛喉症

失眠　根治　林鳴　東南亞巡迴示範催眠醫學　傳授中西自我催眠療法

醫藥　電視機讓　出讓

鼻　程普德　專醫鼻塞流涕血　鼻臭

百年老牌大佛　腸胃丸

病　尿　喉　鼻　耳　腦　岑子明　中醫

刊登本報廣告請撥電話：三〇七七〇八洽

祖傳　岑偉發　風濕胃　病氣痛

善補靈藥　外施

江濟時　江覺知　中醫師　精醫婦科內兒科殘頑久病

工商晚報

泳壇水怪一大秘密 所有報章至今未刊登過 史必芝掛七面金牌圖片

【加州．梨克里曼圖十二日合衆國際社電】被譽爲世界上最傑出的游泳好手史必芝於星期二日說：自從他贏得七面金牌而成爲國際名人之後，他接到無數的合約建議，親身露面的要求，和游泳迷的來信。

這位長有兩撮鬍子的美國游泳怪傑說：「這的確是一個難得的人生經驗，在他們腦海中，我簽了字的合約便是金錢，因此我認爲他們爲什麼會發生興趣。」

史必芝的教練荏蘇爾說：「史必芝接到約一萬封各式各樣的信和明信片。」

「有來自汽油公司、牛奶公司、製衣廠、電視的合約，有一間剃鬚用品公司，出價二萬五千美元要求他剃去鬍子。」

史必芝在接受訪問時說：「我可能拒絕這項要求。」

也許有人懷疑爲什麼至今所有報章從未刊登過一張史必芝掛着七個金牌的圖片。因爲一間西德雜誌社已取得這張照片的專利權。史必芝在返回美國之前，在倫敦逗留的部份時間，原因便是特這張「七面金牌」照片造像。

他並接到邀請與尼克遜總統和加州州長朗奴烈根會晤。

他說：「有一晚，媽媽接到一個電話，我問她，誰的電話？她說：卜合。他搖電話來提醒我於九月廿三至廿四日在他的電視劇本露面。這套電視片將於十月五日在電視螢光幕出現。」

花墟今日又有一場聯賽 元朗今日出抗電話 得失關係護級甚大

花墟場今日續有一幕甲組足球聯賽上演，元朗對電話，下午五時半舉行，預備組于下午三時刻先行交鋒，票價一律一元。

元朗過去原是一支鉅型班，但戰績十分低落，因此本屆決定以新血球員爲主，組成中型班。

由于實力所限，一般人都認他們勢須爭取積分護級，今與又是中型班的電話對抗，兩分的得失，就關係護級前途非常重大。

電話的人腳，與去屆略有調動，少了吳汝賢、迪和平，但獲得愉園的江達祥、胡秀文、余國傑投効，又有岑志強歸來，人腳比去屆勝一籌，倘能保持旺盛的戰意，仍堪一戰。

可以想像得到的，電話依然是會受到降班威脅的隊伍，對于今仗兩分，一樣要全力爭取，爲的是中型班爭分護級，出戰鉅型班時輸了並不打緊，但與實力接近的中型班碰頭，得失就關係重大。因此，雖然電話與元朗今天才在本屆聯賽首次出師，但卻是一場關係極大的護級戰。

本來電話與元朗雙方的人腳十分接近。可是電話全陣的配搭，卻優于元朗。況且鬥志方面，電話亦勝一籌，諒可因此而佔稍大的贏面。

併錄雙方陣容如次：

（電話）盧國華、趙雨亮、盧福興、余國傑、江達祥、李崇剛、陳志偉、岑志強、胡秀文、黎耀林、黃志華

（元朗）李炳華、張華安、黃煜榮、許植強、游煜華、陳遠智、李德權、葉振發、鄭日華、蔡華國、鄭偉明、

全港公開游泳賽 今舉行首天競技

【本報訊】香港游泳總會主辦的本年度全港公開游泳錦標賽，今晚七時，在銅鑼灣港府池展開首日預賽。本屆賽期四天，今明兩日舉行預賽，本月二十一、廿二兩天最後決賽，均于下午七時在港府池舉行。參加屬會有南華、海天、勵進會、西青六單位，東方、中青、婦遊，男女泳員八十五人（男子五四人，女子卅一人）、男子組東方陳耀邦，海天王敏超、蔡永健，婦遊會史提堡兄弟，卡洛架，勵進會，德光均個中好手，料可順利晉入決賽週。

女子組海天沈氏姊妹寶妮、蓓妮，婦遊會洋女傑慕勒，麥當娜，南華盧笑娟，葉佩英，中青曹匡卿均具實力，可望順利晉級。

奧運代表海天泳手王敏超，昨仍本返，如今夕未能及時趕及參加百公尺自由式預賽，則失卻此項奪標機會。

今夕全部八項，其中男子千五公尺自由式，屬決賽項目，婦遊會史提堡兄弟，與海天蔡永健，互爭高下，料將有一番爭逐。

（一）男千五尺自由式決賽（七人），（二）女百公尺蛙泳預賽（兩組），（三）女百公尺背泳預賽（兩組），（四）男百公尺自由式預賽（三組），（五）女二百六尺個人四式泳預賽（兩組），（六）男二百六尺個人四式泳預賽（兩組），（七）男二百六尺蛙泳預賽（兩組），（八）男二百六尺背泳預賽（兩組）

中型班季初護級戰 德律風好過鄉親班

一得之見

元朗電話初逢，雙方在聯賽的第一仗，已開始作「護級」的準備，「德律風」上屆憑着拼勁再加上「搶分」較有辦法，終於排列第十位，「鄉親班」上屆爲「巨型班」，惟亦捲入「護級的漩渦」，雖則球季結束打得第九，比起「中型班」的電話多一分，「統帥部」人物上屆激氣之餘，於護級大功告成之日，宣佈本屆組「青春班」，今天「電元」初逢，以實力而論，「德律風」好過「鄉親班」，故應該「打得通」，「斷線」的可能不高。

電話本屆雖然少了張志培及吳汝賢，但卻有上屆昇級的球員助陣，過去的一屆球季，電話能夠向愉園搶得四分，向東昇攞了兩分，而且兩次打和流浪，這八分對於上屆電話的護級有莫大補助，本屆既有昇級的去屆球員，可能使守優於攻的電話加强了攻力，最低限度前鋒的衝鋒陷陣能力更大，今仗已排定「四三三」陣式，準備「搏殺」，將以盧國華把關，後防爲趙雨亮、岑志強、江達祥、黃志華，中場胡秀文、李崇光、盧福興，前鋒黎耀林、劉同興、余國傑，該隊的中場球員有兩個是前鋒底，而各綫也比上屆平均，雖則季前缺乏操練場地，但該隊的練氣工夫已很足，今仗逢元朗，可憑防守力加强及前鋒有衝刺力而取得兩分。

元朗本屆組「青春班」，而且提早在元朗大波頭球場集訓，已有足夠的備戰工夫，但從木盾賽的表現，則元朗仍缺乏隊型，此役能否有顯著的進步？仍待臨場才獲答案，照木盾賽的表現作衡量，則這仗對「鄉親班」似乎不利，且看教練羅北能否扭轉局面，「大口北」爲「護級」的能手，倘若元朗的「青春班」球員對他所指示能夠領悟的話，則仍可望搶得一分，倘若要挫電話，似乎缺乏可能性，這也許由於元朗部份球員經驗仍嫩的關係。

本來，上屆的另一「鄉村部隊」荃灣，亦爲組「青春班」，但在艱苦奮鬥之下，終於難免降班，元朗的「統帥」們，並非不知道這種情形，但由於上屆組「巨型班」曾經感到激氣，而迫得改綜易轍，今天「鄉親班」勢必「搏命打」，問題祇是能否拼出理想戰果？

「鄉親班」本季初次上陣，似乎也採先求穩守，伺機突擊的原則，已排定「四三三」陣勢，守門員李炳華，後防鄭日華、陳遠智、黃煜榮、張華安，中場蔡華國、葉振發、許植強，前鋒鄭偉明、李德權、游煜華，看來防守方面，球員的經驗仍嫩，應付對方的突擊與快攻，可能限於陣腳不穩，因此有場地操練的「鄉親班」，今天確乏取勝的把握，然而他們鬥志堅決，希望仍有良好的演出。事實上，今天元朗與電話，均已抱「寸土必爭」的情緒，惟在雙方「放盡打」的情形下，「德律風」似乎好過「鄉親班」。

昨日足球戰果

消防勝鐵行一比零

巴基斯坦將退出國際曲棍球協會 如不撤消禁止參加國際賽決定

亞洲曲棍球協會秘書米爾沙於九月十一日說，如果國際曲棍球協會禁止巴基斯坦參加國際曲棍球賽四年的決定不撤消，而巴基斯坦亦不獲准接受聆訊的話，巴基斯坦將退出國際曲棍球協會。

米爾沙在慕尼黑奧運新聞中心對記者描述國際曲棍球協會主席法蘭克的行動爲「非法」時說：「他無權採取此種激烈行動。」

在巴基斯坦球員於曲棍球決賽中敗于西德後有惡劣行動表現之後，法蘭克便採取行動禁止巴基斯坦參加國際賽四年和國際曲棍球協會理事會會議兩年。

中游網球廿四閉幕 會長李比主持頒獎

中游會主辦之公開硬地網球錦標賽，經過月來角逐後，大部份錦標已名花有主，賽會定於本月廿四日（星期日）傍晚結束，最後一項男子雙打錦標賽，則排在頒獎之前進行。賽後由該會名譽會長正按察司李比爵士主持頒獎禮。下午六時至七時半設雞尾酒會，最近已發出請柬，邀請有關人士參加。

南華體育月刊 明日工商附送

南華體育會月刊第廿七期，定於明天隨同本報附送，本期內容除了作該會一般性的活動報導外，還增闢南華會領導人物的介紹，同時又介紹該會計劃明年春季舉行之公開保齡大賽，邀約亞洲各國好手來港參戰。

對於創辦舉辦之「香港學界田徑運動大會」、「全港柔道大賽」、「青少年排球賽」與及「南太平洋保齡代表選拔賽」等等，都有詳盡之報導，當然，由於稿件極度擠迫，「南華會史略」亦迫得一再暫停。

凡本報讀者，與南華會友，故希留意明天購買工商日報。

慕尼黑世運慘劇發生後 昨以色列體育代表隊 又赴奧國參加體育節

團長謂運動員生命獲保安措施

【特拉維十三日路透社電】自慕尼黑奧運慘劇發生之後，以色列體育代表團，今日又起程出外參加維也納一個工人體育節。

這個代表團擁有五十九個運動員和職員。代表團團長對記者說：一切保安措施業已採取以保護運動員的生命，而他們深信他們的奧地利主人，會採取史無前例的保安措施。

他們拒絕答覆是否有以色列安全人員隨行。

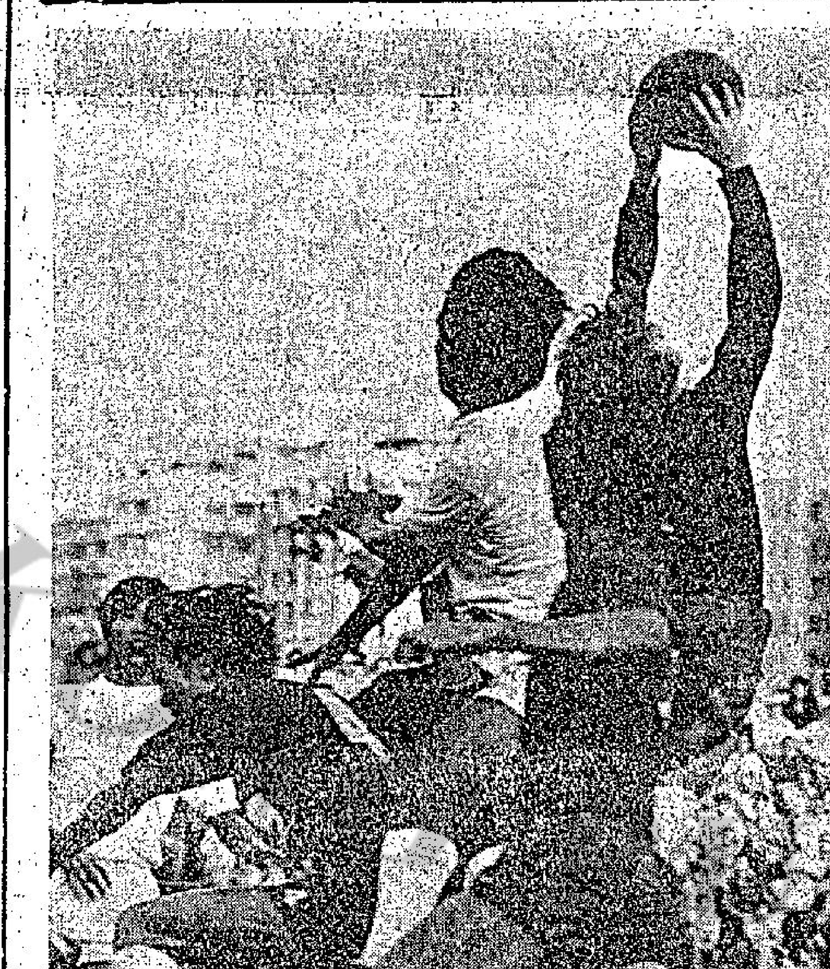

鐵行雖敗演出中規中矩：鐵行昨雖以一球負于職業勁旅消防，但演出中規中矩，曾給予對手廢重威脅。圖爲鐵行梁金發（白衣者）衛門，消防門將夏理士出接，文錦棠（四號）與廖榮礎（右）從旁掩護。（李就攝）

南消實力甚接近 週末相逢有劇鬥 球國內必掀起撲飛潮

消防在昨日出戰鐵行後，又將在本週末開入港會球場佈强陣迎雄師。

本週末南消大戰，是本季球壇兩支有實力之雄師首次遭遇戰，料必會掀起球圈撲飛潮。南消雙方實力甚接近，兩隊之守門員及夏理士都有良好技術，而雙方鋒衛則各有千秋。

據南華主帥何世樑昨日向記者表示：南華在週末對消防之役難存樂觀，因爲南華後防有兩員主將受傷，其一爲駱德輝，上仗勇戰加山傷眼上角，其次爲梁兆華，他傷了脚筋，料亦難在週末上陣，此外還有前鋒箭頭的陳朝基因觸傷舊患，現正在加料治理中，希望能趕及在星期六上陣。

至於南華週六之陣容如今現未能確定，還須馮志明在上仗雖不過不失，但亦不見得突出，因此統帥部考慮在下仗起用老將「牛屎」黃志強，但「牛屎」不在狀態，能否有好表現仍成疑問。（江）

第廿屆奧運田徑紀錄表

舉行地點：西德慕尼黑市

（一）男子部份

項目	第一名	第二名	第三名
100公尺	波萊夫（蘇）10.14	泰萊（美）10.24	米勒（加）10.33
200公尺	波萊夫（蘇）19.99	布歷克（美）20.19	文尼亞（義）20.30
400公尺	馬菲士（美）44.7	哥烈特（美）44.8	辛格（怯）44.9
800公尺	烏特爾（美）1:45.94	雅山諾夫（蘇）1:45.95	林特（怯）1:46.0
1500公尺	華西（芬）3:36.3	紀諾（怯）3:36.8	狄遜（紐）3:37.5
5000公尺	威倫（芬）13:26.4	金武地（突）13:37.4	史劍活（英）13:37.6
10000公尺	威倫（芬）*27:38.34	畢迪文斯（比）27:39.6	葉大達（依）27:41.0
3000公尺障礙	紀諾（怯）△8:23.64	賈（怯）8:24.6	嘉坦倫（芬）8:24.8
110公尺高欄	米爾賓（美）13.2	杜特（法）13.3	希路（美）13.5
400公尺中欄	布亞（烏干達）*47.82	曼尼（美）48.51	赫麥里（美）48.52
400公尺接力	美國隊 38.2	蘇聯隊 38.5	西德隊 38.79
1600公尺接力	怯尼亞隊 2:59.8	英國隊 3:0.5	法國隊 3:0.7
馬拉松	索特（美）2小時12:19.7	李斯蒙（比）2小時14:31.8	和路地（依）2小時15:8.4
20里競步	法蘭高（東德）1小時26:42.6	高魯尼治（蘇）1小時26:55.2	里因曼（東德）1小時27:16.6
50公里競步	根寧保（西蘭）3:56:11.6	蘇達坦高（蘇）3:58:24.0	楊格（美）4:00.46
跳高	他墨（蘇）2.23公尺	江治（東德）2.21公尺	史東斯（美）2.21公尺
竿跳高	諾城（東德）△5.50公尺	施格倫（美）5.40公尺	約翰遜（美）5.35公尺
跳遠	威廉士（美）8.24公尺	鮑格那（西德）8.18公尺	羅便臣（美）8.03公尺
三級跳遠	辛維夫（蘇）17.35公尺	德讓（東德）17.31	布典西奧（巴西）17.05
鉛球	高馬（波）21.18公尺	活特士（美）8.18公尺	羅便臣（美）8.03公尺
鐵餅	鄧納（捷）64.4公尺	施維斯達（美）63.5公尺	布殊（瑞典）63.4公尺
鏈球	邦德卓（蘇）△75.50公尺	沙治士（東德）74.96	金里夫斯基（蘇）73.03
標槍	和夫曼（西德）△90.48公尺	雷息斯（蘇）90.46公尺	舒密（美）84.42公尺
十項運動	雅維諾夫（蘇）△8.454分	列云因高（蘇）8.035分	卡吐斯（波）7.984分
新五項（個人）	巴斯蘇（匈）△5.412分	安尼辛科（蘇）5.335分	李君夫（蘇）5.328分
新五項（隊賽）	蘇聯隊 15.968分	匈牙利隊 15.438分	芬蘭隊 14.812分

（二）女子部份

項目	第一名	第二名	第三名
100公尺	史達加（東德）11.07	波兒（澳）11.23	芝華斯（古巴）11.24
200公尺	史達加（東德）22.4	波兒（澳）22.45	施云絲（波）22.74
400公尺	雲特（東德）△51.08	韋丹（西德）51.21	漢蒙（美）51.4
800公尺	菲爾克（西德）△5:58.6	莎比（蘇）1:58.7	荷密絲達（東德）1:59.2
1500公尺	芭珍納（蘇）*4:1.4	荷芙美絲達（東德）4:2.8	嘉芝（義）4:2.9
100公尺低欄	伊華迪（東德）△12.59	貝芬露（羅）12.84	波莎（東德）12.9
400公尺接力	西德隊 42.81	東德隊 42.95	古巴隊 43.36
1600公尺接力	東德隊 *3:22.9	美國隊 3:25.2	西德隊 3:27.5
跳高	美花芙（西德）△1.92公尺	布莉芝奧娃（保）1.88	吉仙寶華（奧）1.88
跳遠	露姍戴爾（西德）△6.78公尺	玉歌華（保）6.77公尺	蘇娜露華（捷）6.67公尺
鉛球	芝紫華（蘇）*21.03公尺	甘姆兒（東德）20.22公尺	基絲托娃（保）19.35公尺
鐵餅	美歷（蘇）△66.62公尺	曼絲（羅）65.06公尺	史杜娃（保）64.34公尺
標槍	菲絲（東德）△63.88公尺	陶頓（東德）62.54公尺	史密絲（美）59.94公尺
五項全能	彼德絲（英）*4.801	露珊戴爾（西德）4791	波納（東德）4768

有*符號爲新世界紀錄
有△符號爲新奧運紀錄

1972年新馬典 董平

紅玫瑰 RED ROSE

下季出賽時四歲 棗色 雌性 高十五掌三 馬主：欒存兆 上季原隸史秀和廐 今待改隸後再報

曾出賽四次，上名第三位置及跑得第四名各一次，獲獎金四千元。現編列第四班。

試跑時間摘要

日期	路程	時間	末段
十二月三日	半哩	1.01	（末段三十秒一）
十二月廿四日	六化郎	1.29	（末段廿八秒）
十二月廿八日	六化郎	1.25	（末段廿七秒）
十二月卅一日	一哩	2.08	（末段廿八秒一）
一月六日	半哩	.56.3	（末段廿九秒一）

以上是一月八日上名六化郎四十碼第二賽前試跑

日期	路程	時間	末段
二月十四日	六化郎	1.28	（末段廿九秒）
三月三日	六化郎	1.26	（末段廿七秒二）
三月十二日	六化郎	1.25.1	（末段廿七秒一）
三月十六日	半哩	.54.1	（末段廿六秒一）

以上是三月十八日出六化郎四十碼落第賽前試跑

日期	路程	時間	末段
三月廿六日	半哩	1.00	（末段廿八秒四）
三月三十日	半哩	.54	（末段廿六秒二）

以上是四月一日出賽一哩落第賽前全部試跑

日期	路程	時間	末段
四月十六日	六化郎	1.27	（末段廿八秒）
四月廿三日	半哩	.54	（末段廿六秒）
四月廿九日	半哩	.55.1	（末段廿六秒三）
五月四日	半哩	.52.1	（末段廿六秒四）

以上是五月六日跑得半哩一七〇碼第四賽前試跑

出賽經過

日期	班次	路程	負磅	騎師	出馬	排位	場地	跑出時間	勝負距離
一月八日	新	6F	140	游	13	4	好	1.15.8	3—11
	（註：負於馬亞倫、同心，而勝石器時代）								
三月十八日	A	6F	134	游	9	6	好	1.16.2	5—11
	（註：拿破崙跑第一，土皇帝、喜華年分列二三名）								
四月一日	A	1M	135	游	14	12	軟	1.45.9	9—M
	（註：前列三甲馬爲金龍皇、土皇帝、罷鞍）								
五月六日	A	5F	134	游	14	8	好	.57.1	4—7
	（註：負於劍俠、寶着、好多趣）								

評語

週年賽首次上陣六化郎四十碼，即得第三位置，表現不弱，但以後出賽，竟無法再上名，則祇係未有操好準備而已。

這是一匹有勁之馬，亦有速度，宜中長程。編入第四班恰當，祇要操足有勇態，則隨時有機會。

暑期馬經

金玫瑰已老退 下季並不樂觀

舊馬新評 馬士

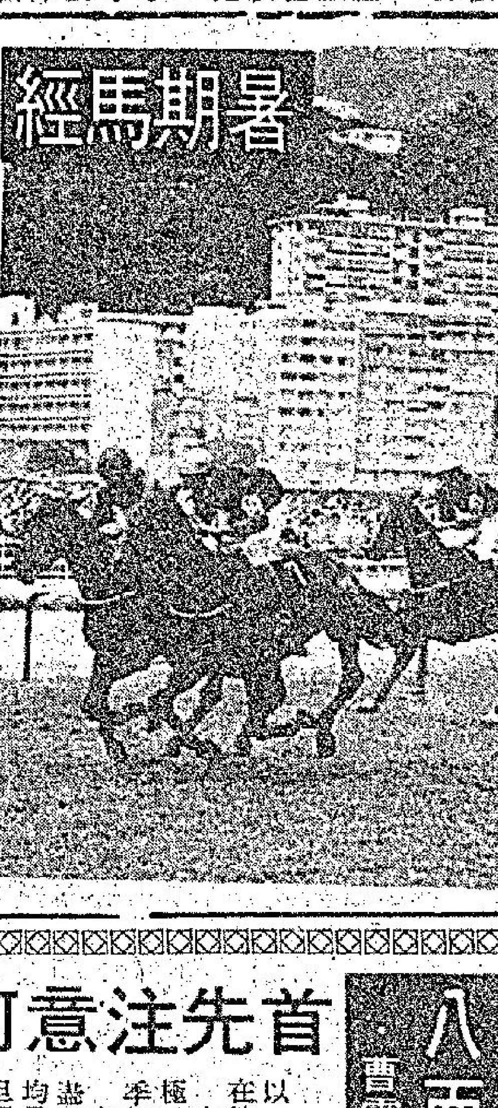

金玫瑰 爲六五年度馬，隸杜華馬房，高十五掌，馬齡十一歲雌馬，此駒盛時由郭子猷親自主理時演出最佳，潛質本來不弱，可惜健康欠準，本季轉入杜廐雖然加强配搭，但表現不外如是，本全季未上過名，目前已屆十一歲老馬，已踏入退化之階段，近期之表現似較偏於短途，前速可快跟，但靱力平常，班次上雖佔便宜，但前途並不樂觀，且已進入淘汰之階段，若逢大勇時或可爭位，靠後人求勝心切，下季如捧成熱門則要忍手。

星馳 爲六七年度馬，隸蘇芬諾夫馬房，高十五掌，馬齡九歲雌馬。此駒健康一直欠穩，盛時在第六班由梁錦垣出策一哩以一分四十一秒二爆冷，實力本來不弱，及至同升上第五班仍可由李家强建一功，所捷三仗均爲一哩，轉入蘇廐後狀態亦難見，操起本季未曾上過名，馬齡雖不覺老，但健康欠穩之馬匹戰意難測，如操得好跑一哩可由頭放返，雖馬下季如未能及時操起，則可能會出局，李家强騎此駒亦覺合拍。

黃金時代 爲六九年度馬，隸吳子霖馬房，高十五掌，馬齡七歲雌馬。季初此駒有速，在軟地中跑但體弱，馬主由游定柱出策，起步雖放不出，但末段追起力强，馬齡不算老，在第八班可起相當大作用，吳廐對此類弱馬之操練手法另有一套，游定柱騎此駒合拍，班次有利可以再跟。

五星上將 爲六九年度馬，隸吳子霖馬房，高十五掌一，馬齡七歲雄馬。潛質甚佳，新馬時硬拼傷元氣，狀態沉了相當時期，本季末轉由蘭尼執韁，兩仗跑得好而影相僅敗，健康似已好轉，前速快後上力强，在第八班應起一皮，爲吳廐馬下季初可緊盯之馬。

萬紫千紅 爲六九年度馬，高十四掌三，馬齡八歲雌馬，隸賓士馬房。前季由衛林士贏過一場六化郎四十碼之後即無表現，馬身瘦弱，體力平常，爛路或可憑本身之一段竄勁取勝，雌馬狀態不穩定，本季僅出賽過兩次，季初力拼鬥不過東方勇士而得第二，轉入新馬廐後或可將此匹老馬操起。

力騎山編班初賽 中途仍留致敗陣

本年三廿五是編班新馬之有表現者，不祇第三班馬而編入第二班者表現更出色。其實，今年新馬在最早勝出而編入第二班者，質素普遍高，大致第一班馬者居多，故能值在編班之後有較佳表現。例如此日之第二班第一組賽一哩，結果由力騎山跑得第二，雖然祇跑到第二，但表現已不弱。

此賽之力騎山負一三九磅，因在編班後首次出賽，對牠的性能尚有未十分明瞭之處，故留後跑。在前兩化郎時守在第三位，與放頭馬全家歡距離約兩馬位。上大石鼓時竟退落至第四，且與放頭全家歡距離拉長至五馬位左右，則顯示對此駒的平均快放本領尚無信心。至落大石鼓下坡返回直路時然後逐漸趕上。轉入直路時在外檔進至第三位，但與放頭之全家歡距離約有兩馬位左右，卻與跑出頭馬之七寶距離一個多馬位。七寶在此駒之後，但留至末段發力頗强。此駒末段竟無力與鬥，結果負於七寶一個半馬位得第二。此場七寶跑出一分四十秒零一。看力騎山在季末勝一哩時所表現者，則與此賽頗有不同，季末對牠的快放而利用平均速度之跑法已有信心了，故老早跟放在前列，而在前頭或中途已不必再留，結果能僅勝；此賽中途留得太後，末段勁却遠不及七寶，故難免一敗，是因對牠長途能力尚無信心耳。此場本來尚有新赤兎、虎眼石、七二年編班新馬同賽，但必得運則全程落後，新赤兎得第三，祇跑在第十六，五馬位，與七寶距離則不必論，起跑不搶，在上段跟住虎眼石，頭段離至約大兩石位時與全家歡，仍守在第三位，直路距離亦佳，入直後與全家歡僅距兩位，而左右力退，已是末段則不顯露，全馬位乏力前潰，係一四前速快而長力不足之馬。

·小神仙·

首先注意何國英摩仔坐騎

四方八面 曹勤

△季初應先注意何國英及摩加利之坐騎，他們當意爭先，態度於每日晨操時已表露無遺。何國英有四坐騎：虎跑、有機會、七寶、與凱鋆等均已操夠。七寶與有機會且有班次之利，則在第二班不能不搏了。以一匹預計終要到頂班之馬，七寶與有機會之操得如此之積極，與狀態之佳，當然是準備于季初使用的。

虎跑這匹長途馬，實際未曾盡，上季無論入位與勝出，演出均見游刃有餘，馬身茁壯，蘇廐對此但潛藏厚，馬的年紀雖稍高，可能駒亦培養得宜，多跑一兩年，作爲此駒目前已操到火紅火綠，似乎尚不及上季贏馬時之狀態，本季仍有現在之衰邁，季初乃必然出擊者。

△摩加利的坐騎：中發白、金多寶、保必得，亦是已經操足之馬。尤其對中發白之操練，積極異常，爲過往所未有者。上季摩仔策此駒，贏得極易，今季會依然贏得極鬆者。

金多寶的狀態甚佳，筆者早曾指出，到了目前，競賽水準已夠質高態勇，馬有不搏，以摩仔配上一匹夠實力馬，唔贏就有鬼之騎功，也。

筆者意料，摩仔在本季首次爭勝的，大概是金多寶。其次便是保必得，保必得開操以來，每次試課，後勁均見凌厲，係以往所未見者。過去在池仔仍未能將其潛力作淨盡的發揮，可能是檔子未盡適合，在摩仔胯下則不然，適合之至，此駒在第二班，仍可以與七二年編班新馬週旋。

本港出現最新非法活動
地下收購賊贓
因贓物已難向押店脫手

【本報訊】本港現有地下收購賊贓之人物，使匪徒得以將刼竊而來之物品易爲現金，代替原日向押店典當。此係本港犯法活動之比較新來人物。自一九七〇年四月通過當押修正法例後，匪徒欲將贓物向當押求售，已日益困難。因法例規定，當押必須查閱求押顧客之身份證。雖則當押仍常發現失竊物品，但通常係被人利用或失或被竊之身份證，求押。據報，警方現已獲悉香港有收購賊贓之人物活動，但很難獲得鐵證。除職業收購賊贓人物外，匪徒亦每將手錶及首飾之類直接售與朋友或相識者，甚至在街邊售與陌生人。警方更難追查者，係失竊之金器，很多的賊人，將金器往澳門出售，因當地金舖並不查問來源。同時，本港亦有小數金舖收購金飾，將之鎔成金塊。

九龍鬧區上演警匪飛車追逐
交通警鳴鎗三響
偷車賊逃逸無踪

【本報訊】一名交通警員，昨午四時許，在九龍土瓜灣安徽街一條橫巷，因追捕及制止兩名偷車賊逃脫而開槍三響，均未命中，結果被其逃去。事後警方在安徽街街頭尋獲一部私家車，車牌已被塗改，疑是被人偷去，目前警方仍在查究中。

發現這部可疑的私家車，是一名乘電單車的交通警員編號六一八五號，昨日下午三時四十五分左右，他駕駛着一部電單車（車牌AM六六一七號）在土瓜灣區巡邏，當他駛往北帝街海外信託銀行橫巷的馬頭涌道，發現一部「快意」牌奶白色私家車停在路旁，車內則有兩名年約廿歲的飛型青年，形跡可疑。從他敏銳的目光鑒察，這部車的車牌號碼AE五四九三號塗得很不美觀，號碼是用墨油塗寫的，同時發現坐在車內的兩名飛型青年又形跡可疑，他便駛車上前，擬向他們盤詰，不料當他駛近該車時，該車即發動馬達絕塵而去。該名交通警員即乘電單車啣尾窮追，該私家車由馬頭涌道向南轉出馬頭圍道，曾將一名五十餘歲的途人撞傷，該車並未煞掣，繼續駛至新柳街，即作U轉，又沿馬頭圍道北駛，駛至安徽街時即向該街駛上。

安徽街是馬頭圍道一條狹窄的橫街，是一條單程路，車輛只可由上駛落馬頭圍道，而不准駛上，但該私家車竟向上駛去，此時啣尾追踪的交通警員電單車已貼近其車旁，據目擊者說：該私家車曾多次企圖把電單車撞翻，但均不得逞，不久該私家車便停於路旁，旋見車內有兩名青年推開車門，即向安徽街三號與中華電力公司馬頭圍站中的一條橫巷發足逃走。此時該交通警員亦下車追去，當追入橫巷時，車離遠目覩其中一人似拔出一具類似手槍的東西，該警員隨即拔槍向他們連轟三槍，但均未命中，但其中一子彈則擊穿橫巷一條水管，以致水花四濺，結果被該兩名飛型青年向江西街逃去無踪。

事後大隊警探開到現場調查，發現遺於路旁的私家車，其車牌確是曾被塗改過者，查該車是於前（十二）日在旺角曾被人偷去，該車的原本車牌是AL五四九三號，但已被人把那個英文字母「L」加多兩劃，變了「E」字。當該兩名偷車賊棄車逃走，遺於路旁的私家車，車頭一度車門尚推開，且因未拉上手掣，而該路又是斜坡，故該車向下滑走，向一部泊於路旁的白色私家車AD七八二七號撞去，兩車追壓在一起，然後停止。警方事後派員把偷車賊遺在車上的指紋拍攝，下午五時十五分，且派出一頭警犬到現場，協助追查在逃兩人踪跡，截至深夜止，並未聞有可疑人等被拘獲。

土瓜灣安徽街昨午發生警員開槍追捕疑匪事件。上圖爲鳴槍追賊的交通警員（右）；下圖爲被兩賊從旺角偷去的私家車，車牌已經塗改，一頭警犬事後被帶至現場追查兩偷車賊者踪跡。（記者張榮基攝）

卅一次案底小販
被控藏槍及子彈
法諭押候今午宣判

【本報訊】一名有三十一次案底的小販，因涉嫌無牌藏槍及子彈，爲警拘控，今晨在中央裁判司署提審，被告認罪，法官押後今晨判決。被告男子馬緒庭，三十七歲，住福華街九十三號五樓六號室，業小販，被控兩罪：㊀九月十二日，在上址無軍火牌藏有一枝左輪手槍；㊁同時同地，藏有五發子彈。據悉：當日上午十時，警方根據綫報，往上述地址突擊搜查，「發覺被告臥在床上，搜索後，在一行李喼內，檢獲一枝左輪手槍，內有五發子彈，而被告是未持有軍火牌者，於是帶署查訊。被告在庭上向法官求情表示，該手槍及子彈爲友人所有，而該友人乃海員，最近出海，乃將手槍及子彈交他保管。由於被告曾有三十一次案底，法官要考慮約要在下午才判案。

市政處着手改進
長沙灣屠房效率

【本報訊】市政事務處現在計劃改進長沙灣屠房，以適應其日增之壓力。市政事務處助理處長徐淦謂，已有增加屠房工作效率之計劃，並表示渠對此問題一如九龍肉商之關切。徐淦透露，爲應付中秋節之需求，渠已命令屠房在節前之日作特別安排。在此期間，屠房職工提前一小時開工，直至晚上九時始停止，但必要時，職工仍可以工作至晚上十一時。徐氏承認屠房有改善之餘地，但謂一向均能應付肉商所需之工作。徐氏又謂已命屠房保持清潔，但謂，保持屠房清潔關係使用屠房之人士亦與屠房職工相同。

英記茶莊 名茶暢銷

【本報訊】始創茶葉不二價成名之港九英記茶莊，新近運到大帮眞正鐵觀音、福州香片，老樹正欉特級水仙，以應各界秋節送禮之需，尤以藏齋之消滯雲南普洱茶，最爲暢銷。聞港九各店，門市甚爲暢旺。

晚唱　夏灣月

飛仔輪姦少女 是誰作孽？

誰無子女？天下之父母，都不願自己之親骨肉受人摧殘。誰無父母？天下間之子女都應該受到愛護。但係現在香港，好多做父母者，睇住自己之子女被惡徒摧殘，既不能報復，又得不到賠償。不少有阿媽生之淸白之軀，被惡棍兇徒，作爲發財工具。

連日來，香港出現多宗飛仔輪姦少女之後，强迫當娼事件，昨日有件代表作，一對小姐妹，姐姐未够十四歲，妹妹未够十三歲，却被飛仔帶去公寓，施以輪姦暴行，事後賣落架步。警方出動多人調查，始將兩個女童救出火坑，並捕獲幾個飛仔。

此種連續發生之事件，其犯罪過程，如出一轍，便可知道並非獨立事件，亦非偶然事件，係犯罪集團之計劃安排。

香港有不少黃色架步，需要撈女，但現時僱用撈女不易，因爲香港工業，可容納大批女工，閒閒地搵五六百銀一個月，做撈女雖然有較多錢收入，但要慘受重剝削，所以香港之黃色事業，「買貨」不易，結果就要派出飛仔去誘騙無知少女入陷阱，或者隨街綁擄少女！

飛仔騙得少女或擄得少女，都是「依法炮製」，先行集體輪姦，然後賜受害人入會，輪姦之用，第一，破壞受害人之自尊心，摧殘其剛强意志，第二，施以重創之後，然後恐嚇但入會，聲言入會後可受到保護，受害人想到輪姦慘況，就乖乖地入會，至此，飛仔就將「製成品」送到淫業販子手上作爲搖錢樹，受害少女，以爲自己本身既係黑社會，已經犯罪，便不敢報警求救。

犯罪集團之所以利用飛仔出來誘騙少女，甚至隨街綁擄少女，就係利用香港對飛仔之「仁慈法律」，與及有「仁慈心腸」之法官。

過去，未成年飛仔非禮强姦，賣良爲娼，經警方捕獲，犯罪飛仔，唔係簽保就係感化，於是，縱大飛仔個胆，此種案件就不斷出現。

所以，如果問一句是誰作孽？則作孽者當然係飛仔本身，與及淫業集團，但係對飛仔寬恕與仁慈之裁判豈無責任。

大部份社會人士，主張對暴力行刧、傷人、强姦等之青少年犯，不論其家庭背境如何，皆不適用簽保及感化判處，即係主張用嚴刑對付犯罪飛仔，決不姑息，因爲姑息就係等於鼓勵飛仔犯罪。

李福兆夫婦歐遊 行前談股市情況

【本報訊】遠東交易所主席李福兆夫婦，偕同男女公子，前（十二）日晚十時，乘珍寶機離港飛歐洲，作爲時三個星期之度假旅行，此行先到倫敦，稍作逗留，即轉赴西歐各國考察財經及股市情況，作爲繼續健全香港股市，發展遠東交易所業務，加强組織之借鏡。李福兆指出：香港股市前途良好，最近新舊股交易均有令人鼓舞之發展，只要投資者保持冷靜，再勿存心追尋暴利，幸加上交易所與經紀行之自行約束，深信必能迅速健全股市，引導市民資金投向工商業，促進香港經濟繁榮。李氏又謂：股票上市是經過嚴格審查，有關銀行，會計師及交易所均負有審查責任。此乃杜絕流弊保障投資者利益所必要。是故就一般情形而論，新舊股票在經過一個時期之後，投資者將一視同仁，差別不會很大，市民投資股票與趣濃厚，資金龐大，知識增加，經營審愼，凡此都有助於股市正常康健發展。昨夜前赴機場送行親友有吳漢兆、李福慶、馮新聰、白光、梁超堃、蘇兆源、周家柏、湛佑森等。

東亞銀行贊助商台 舉辦升中會考講座

【本報訊】東亞銀行贊助商業電台舉辦升中會考指導講座，作爲對教育事業一種貢獻。據東亞銀行消息：爲對本港教育事業貢獻棉力起見，該行決定贊助香港商業電台舉辦「升中會考指導講座」。此項教育節目，主要是協助小學五年、六年級學生深澈瞭解升中試所考之最新教材，提高學習與趣，培養自修能力，獲得充份應試準備。東亞銀行贊助商業電台「升中會考指導講座」的舉辦要點如下：㊀講座分中文、英文及數學三科。每堂半小時，共二百四十堂。㊁由上月廿二日開始至一九七三年四月四日爲止，每週一至週五分科由上午十時至十時半播出，下午七時至七時卅分重播（詳細講次及播出日期表，將印載於講義單行本內）。㊂廣播內容，以香港教育司最近頒佈之「香港中學入學試課程綱要」爲主，並參照升中會考試題型及命題趣向而編成。每一講，均設有練習題。㊃備有兩次模擬升中試測驗及一次公開性筆試，對成績優良者，給予獎金或獎品，詳情另行公佈。㊄本講座編印有講義單行本，出版時間將予公佈並將在東亞銀行總行及各分行辦事處出售。

音樂生活月刊 一零七期出版

音樂生活月刊第一零七期已出版，是期開始在內容及編排方面，均有重大之革新。陳浩才的「醉人音樂」專欄所介紹之唱片，特別配合香港電台「醉人的音樂」播出時間。此外，由本期開始，並特邀香港青年女鋼琴家羅乃新執筆，撰寫專欄，更有由本港各報專欄作家馮公達負責的「香港樂壇」，介紹半月的音樂活動。港九各大報攤有售，訂閱地點爲中區雪廠街九號大廈九〇七室香港雲英有限公司「音樂生活」營業部。

中電收欵站被刧案 警方昨拘獲兩疑犯
起回部份贓欵並檢獲武器

【本報訊】旺角道中華電力公司收欵站前日爲匪徒械刼四萬元案，警方人員昨晚因電破獲，兩名青年男子，涉嫌與此案有關，爲警方人員拘捕，除起回二萬九千元外，並檢獲一枝土製手槍，及一個假手榴彈及三把利刀，一併帶返警署，兩疑犯今晨仍在扣留查詢中。警方人員於昨晚在十時十五分至十一時十五分之間，突擊搜查紅磡機利士路廿二號五樓，拘一名廿一歲青年男子，涉嫌與本星期二日旺角道中華電力公司收欵站四萬元刼案有關，被帶返警署查訊，警方人員並在現場搜獲上述物品及疑爲部份贓欵二萬九千元。中華電力公司收欵站刼案發生於本星期二日下午四時許，五名男子，持類似手槍物體，闖入站內威脅各人，掠去現欵四萬元。

婷婷縱橫天下 今起分別公映

威靈公司出品七彩寬銀幕文藝愛情鉅片「婷婷」，衝破了血壓及黃色範疇，昂然面世，今（十四）日起，在新都豐英綫各院隆重獻映。「婷婷」係由恬妮、岳陽、葛香亭、后儀、盧碧雲、孫越、王孫、湯志偉、陳淑珠等主演，執導者爲戴彭齡。羅臻導演，王羽、張沖、馬海倫領銜主演的武俠動作片「縱橫天下」，今天在豐麗院綫十二家戲院隆重公映。

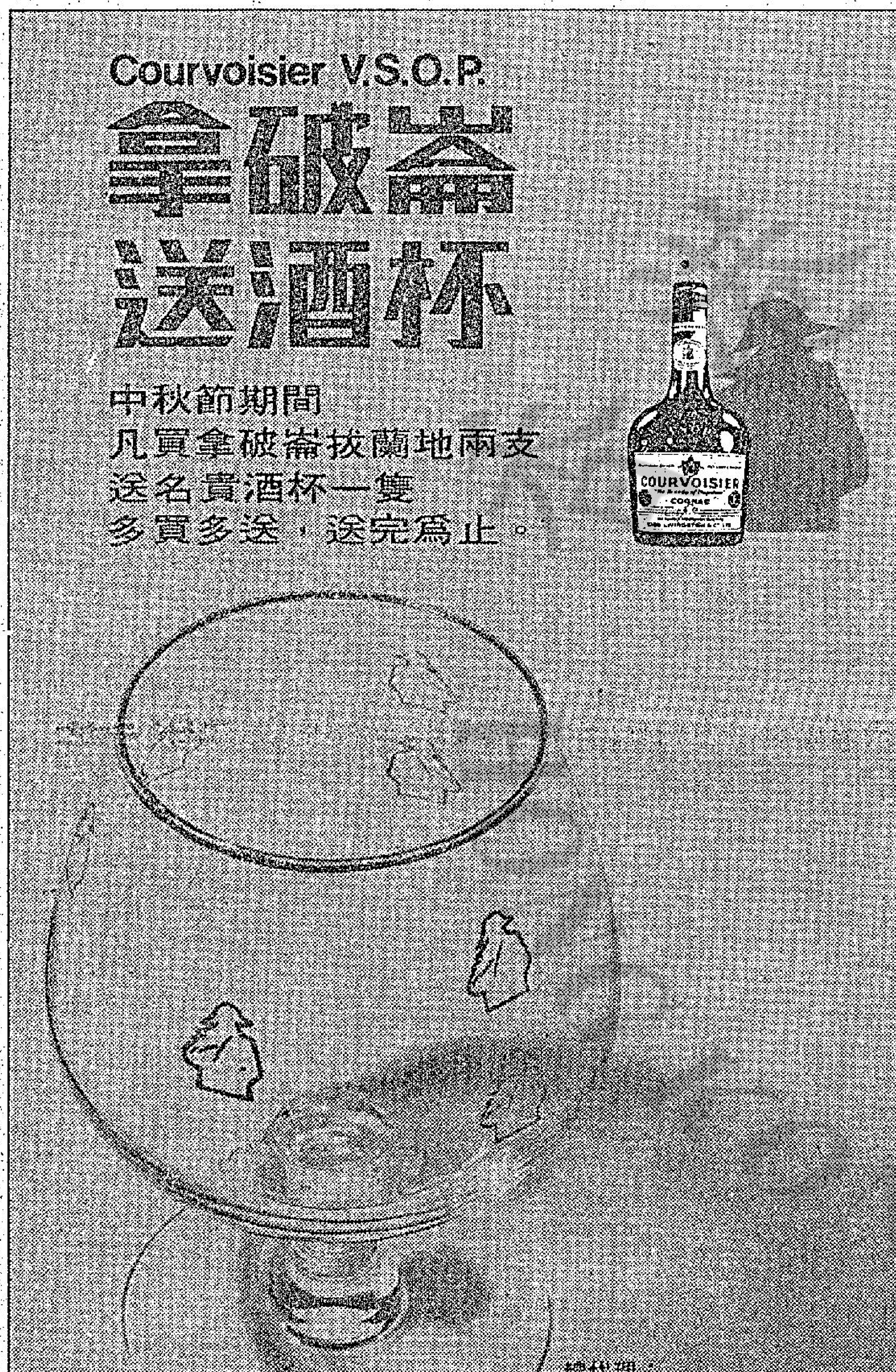

繁盛地區　總行香港大道中一五五號

中秋月餅與普洱茶

美味可口之月餅。愛吃者往往不知腸胃難於消化。用本莊舊普洱茶送下。解除月餅所含太多之脂肪。消滯健胃。尤勝於山渣麥芽也。

香港　九龍

英記老茶莊

始創茶葉不二價

香港大道中一五五號 電話H四四三八一一

九龍旺角奶路臣街 電話K八五三三八七

東區軒尼詩道　彌敦道碧街四十七號

灣仔莊士敦道　北角英皇道

設有分行

鄉村市鎮　分行九龍奶路臣街四號D　均有代售

皮膚病毒症狀似癬　男女隱毒現紅瘡粒

惡癬惡疾救星

普士蔓

皮膚痕癢，紅斑紅點，或隱或現，由惡癬所致者，前代醫家稱爲紅瘰血癬或卅六種癬，而皮膚病毒症狀似癬，及男女隱現毒瘡紅粒，世人稱爲疑癬隱疾及血熱，凡斯惡疾，毛髮易脫，間有皮膚奇癢紅熱浮腫，或現諸面部．或發於肢體，皆由惡菌侵染，非其他新藥及普通療法可治，今幸德國聖醫斯哥瑪爾博士科學成功，破天荒新發明唯一內服特效斷根聖藥，經歐西各大醫院實驗，徹底治癒永遠斷根之患者逾手萬人，其根治結果，爲直達血液深入病巢，殺絕惡菌，一面清血扶元固本，另一方面經細菌破壞之組織，可使迅速重生，故能恢復本來面目，病者體面異狀，會服各藥及壓醫無效者，唯用本藥方可保證速癒斷根。本藥毫無毒性及一切弊害，內有中西文詳細說明書，各大藥房藥行先施公司均有售。

上海六合路太和大樓粵籍治白蝕鵝掌瘋灰指甲權威

專科老中醫師

歐威廉

有史以來最成功之白蝕專藥

當你百醫無效時

請來一試方悟今是而昨非相見恨晚

利便工友星期假日照常候診

有國府合格中醫執照

患白蝕者何以秋季特多

夏季乃一切病菌猖獗時期，白蝕菌亦不例外，此種病菌附於一種微小之昆蟲上，飛翔空際，晚上向有光處飛撲，月光影射水面，故撲入水中者較多，因此游泳季節，染此症亦普遍增加，白蝕菌肉眼所不能見，但破壞力強，侵入血管，故有遺傳後代之虞，人與人之間則不會傳染，一經發覺身體任何部位發生白色斑點，應即就醫，免貽後患。

本人以不誇張，不欺騙，富不多取，貧者減贈，有親切感，有同情心，使滿懷希望而來之任何階級，均有治癒機會，卅四年來，一向抱此宗旨爲患者服務，且藥效舉世無雙，痊癒率高，有此因素，才能享譽國際，各地郵購者與時俱增。

白蝕　即白癜瘋

肌膚發生白斑，日漸擴大，延及首面，眉髮皆白，患此者施用本劑絕對有效，在民國卅五年已得國內之首都中央醫院採用臨床實驗，認爲確屬有效，有該院主任醫師發給書面證明，及國內外無數患者治癒之大批謝函，可供檢閱。全世界唯一具有準確性之治白蝕專藥，成績輝煌，有百份之百痊癒率，保持世界最優榮譽卅四年，在世界各國未有更好之特效藥發明前，永遠保持此光榮紀錄。

鵝掌瘋　灰指甲

手掌及指間作癢，皮內隱藏水蝕，挑破之則流膠狀脂水，不斷褪皮，日久則掌皮枯燥汗腺閉塞，容易爆裂，倘受天氣變化，或受某種食物藥物之刺激，可能引起發炎紅腫化膿，多數指甲隨之變質，灰厚或離肉，患此者每有愈後復發之惱，本人用獨有秘方標本兼治，雖多年久患，百醫無效者，保證限期痊癒，永不復發。

歐威廉以根治白蝕及鵝掌瘋而享譽國際卅四年

診所：香港東區波斯富街二十號三樓近紐約戲院謝斐道口　電話：七七二〇一五　早十時至六時候診

播音電視節目

香港電台
三：〇〇 祝君康健
三〇 民間故事
四：〇〇 粵曲選唱
三〇 親親仁人
五：〇〇 交通情況報導
兒童節目
六：〇〇 粵語新聞
三〇 粵曲
七：〇〇 漁民一週
三〇 時事實錄
八：〇〇 新聞報告
一五 夜夜此時聽
九：〇〇 世界勾奇
四五 轉播倫敦新聞
十：〇〇 介紹各地民歌
三〇 世界電訊
十一：〇〇 風虎雲龍集
「復活金像」
三〇 時代曲
五七 天氣報告
粵語新聞

明日播音節目
六：〇〇 新聞，輕音樂
一五 歌星選唱
三〇 時代曲選唱
七：〇〇 新聞，海員空缺報告
一五 倫敦粵語新聞
三〇 查根問底
四〇 時代曲選唱
八：〇〇 新聞，交通報告，海員及特別報告
一五 空中問答
二五 就業良機
三〇 時代歌聲
九：〇〇 餸菜價格報導
一〇 爐邊癮下
二五 倫敦花絮
三〇 兒童節目
十：〇〇 空中小郵差
四五 廣播劇
十一：一五 新聞，耆語新談
三〇 米高湯的故事
十二：〇〇 時代歌聲
三〇 無線亦情牽
一：〇〇 新聞，特別報告，中詞西曲
三〇 時事實錄
二：〇〇 時代歌聲
三〇 粵曲選唱
三：〇〇 我爲你選唱
三〇 民間故事
四：〇〇 時代曲
三〇 親親仁人
五：〇〇 交通報導，兒童節目
三〇 醫藥漫談
四〇 時代曲
五五 查根問底

商業第一台
三：〇〇 新聞簡報
三〇 章回小說「鐵骨冰心」
四：〇〇 一曲寄心聲
六：〇〇 港九時事
三〇 遊戲人間
七：〇〇 今古奇談
三〇 十八樓C座
八：〇〇 天羅地網
四五 時代曲
九：〇〇 綜合性節目「東西南北」
十：〇〇 新聞簡報
十一：〇〇 天氣報告
秋燈夜話
三〇 時代曲

明日播音節目
六：〇〇 新聞，天氣報告，時代曲
三〇 中國文選
七：〇〇 新聞，天氣報告，清晨雅趣，時代曲
三〇 天氣預測，時代曲
八：〇〇 新聞，天氣預測，時代曲
九：〇〇 新聞，天氣，生活的旋律
十：〇〇 新聞，粵曲
三〇 倫理小說
十一：〇〇 港九時事
三〇 奇情小說
十二：〇〇 新聞，天氣報告，粵曲
一：〇〇 時代曲
三〇 倫理小說
二：〇〇 時代曲
三〇 粵語流行曲
三：〇〇 章回小說
三〇 一曲寄心聲
四：〇〇 繼續一曲寄心聲
五：〇〇

商業第二台
三：〇〇 每日一星
三〇 股市行情報導
四：〇〇 天氣報告
年青人時間
六：〇〇 新聞簡報
七：〇〇 年青人時間
八：〇〇 新聞報告
股市行情報導
三〇 時代曲
四五 英語進階
九：〇〇 新聞簡報
漁民天氣報告
十：〇〇 美的音樂
十一：〇〇 天氣報告
新聞報告
忘憂曲

明日播音節目
七：〇〇 新聞，天氣報告，良晨樂韻
三〇 天氣預測，繼續良晨樂韻
八：〇〇 新聞報告
一〇 天氣報告，繼續良晨樂韻
九：〇〇 新聞，天氣報告，今日之歌
十：〇〇 繼續今日之歌
三〇 粵語流行曲
十一：〇〇 新聞，係咁嘅喇
三〇 股市行情，天氣，時代曲
十二：〇〇 新聞，音樂的約會
一：〇〇 新聞，股市行情，天氣報告
三〇 粵曲點唱
二：〇〇 繼續粵曲點唱
三：〇〇 新聞，每日一星
股市行情，時代曲
四：〇〇 天氣，年青人時間
五：〇〇 繼續年青人時間

麗的銀台
三：三〇 戲劇人生
四：〇〇 新聞報導
一〇 下午股市行情
綜合報導
三〇 時代曲
五：〇〇 人間世
三〇 鬥智小說
六：〇〇 歐西流行曲
三〇 奇情武俠小說
七：〇〇 歌唱戲劇化小說
三〇 轉播港台時事
實錄
八：〇〇 新聞報導
一〇 粵語時代曲
三〇 時代曲
九：〇〇 短篇趣劇
三〇 粵曲
十：〇〇 世界名著
三〇 曲中情
十一：〇〇 轉播港台新聞
簡報
〇五 時代曲
一五 夜半奇談
四五 廣東音樂
十二：〇〇 完播曲

麗的金台
三：〇〇 潮州曲
四：〇〇 潮語新聞報告，潮州音樂
三〇 潮語傳奇小說
五：〇〇 潮州曲
六：〇〇 潮語偵探小說
三〇 潮州曲
七：〇〇 潮語短篇趣劇
八：〇〇 潮語新聞報告，潮州音樂
三〇 潮語說唱故事「西遊記」
九：〇〇 潮語戲劇化小說
三〇 潮州曲
十一：〇〇 潮語青燈夜話
三〇 國樂
十二：〇〇 完播曲

麗的電視
三：四五 今日榮譽
四：〇〇 新聞摘要及節目簡報
三〇 動物世界
小小樂園
五：〇〇 兒童天地
六：〇〇 原野奇觀
一五 各行各業
二五 警察與民衆
五〇 寓言集
七：〇〇 世界新聞及天氣報告
三〇 每日股市行情報導
八：〇〇 百萬富翁
三〇 世運會特輯
九：〇〇 神槍獨行俠
三〇 神探七一三
妙女郎
十：〇〇 今日新聞摘要
一五 世運會特輯
十一：一五 最後新聞及天氣報告
三〇 完播曲

無線電視翡翠台
三：〇〇 七彩「百歲人魔」片集
四：〇〇 「芝麻街」片集
五：〇〇 七彩「彗星女郎」片集
二五 新聞簡報
三〇 粵語長片「胡不歸」
七：〇〇 家庭樂
三〇 新聞及天氣報導
五五 觀點與角度
八：〇〇 電視劇場
三〇 七彩「雌虎雙雄」片集
九：二五 港聞摘要
三〇 歡樂今宵
十一：二五 最後新聞報導
三〇 七彩「第二十屆奧林匹克世運會特輯」
十二：三〇 全日播映完畢

無線電視明珠台
三：四五 英語長片
五：二五 新聞簡報
三〇 「芝麻街」片集
六：二五 七彩「科學小天地」片集
七：〇〇 新聞及天氣報導
二五 觀點與角度
三〇 七彩「第二十屆奧林匹克世運會特輯」
十：〇〇 最後新聞報導
一〇 七彩「萬能神探」片集
十一：〇〇 摔角比賽
十二：〇五 全日播映完畢

工商晚報今日上午股票成交報價表

股票名稱		金銀交易所 最高價	金銀 最低價	金銀 收市價	九龍交易所 最高價	九龍 最低價	九龍 收市價	香港交易所 最高價	香港 最低價	香港 收市價	遠東交易所 最高價	遠東 最低價	遠東 收市價
電子	A. ELECTRONIC												
企業	ALLIED INVESTORS										8.80	8.80	8.80
橡膠	A. RUBBER							4.35	4.30	4.30			
航業	ASIA NAV.							17.00	16.90	17.00			
酒店	ASSO HOTELS						12.00				12.30	12.20	12.20
置地	ASIA LANDS	2.65	2.55	2.60	2.675	2.55	2.60				2.70	2.55	2.575
銀行	BK. of EAST ASIA												
實業	B & S IND.			25.50							25.50	25.50	25.50
股份	CATHAY SEC												
企業	CHINA ENGINEER							18.10	18.00	18.00			
電燈	CHINA LIGHT			41.00	41.00	40.75	40.75			40.75	40.75	40.75	40.75
巴士	CHINA BUS										97.00	97.00	97.00
倉	CHINA PROVIDENT			24.40			24.50	24.50	24.40	24.50	24.60	24.40	24.60
集團	CHUANG'S										17.40	17.40	17.40
酒店	CITY HOTEL												
地產	COSMOPOLITAN									19.20	19.30	19.30	19.30
公司	DAIRY FARM	93.50	93.00	93.50	93.00	92.00	93.00	93.50	92.50	93.50	93.50	93.00	93.50
酒店	EMPRESS									8.15	8.15	8.15	8.15
	EIDAI CO												
美	FABER MERLIN	3.30	3.20	3.225	3.275	3.225	3.225				3.30	3.20	3.20
機構	FAC	3.60	3.40	3.40	3.425	3.40	3.40				3.60	3.35	3.425
毛紡	FIB & FAB												
地產	GOODYEAR						20.70				21.00	21.00	21.00
英坭	G.I. CEMENT	90.00	89.50	90.00							90.00	89.50	90.00
	GAMMON												
汽水	GEN BOTTLING									18.00			
公司	HARBOUR CTR												
工程	HAECO										99.00	99.00	99.00
銀行	HANG SENG			139.00				140.00	139.00	139.00	139.00	139.00	139.00
	H.K.CONSTRUCTION												
	HOPEWELL	8.60	8.50	8.60	8.60	8.50	8.60				8.60	8.45	8.60
發展公司	H.K. DEVELOP.										16.90	16.80	16.90
船塢	H.K. DOCK	26.00	25.70	26.00			25.80	26.00	25.80	26.00	26.10	25.60	26.10
電燈	H.K. ELECTRIC	41.50	41.00	41.00						41.00			
企業	H.K.& F.E. INV			18.60			18.50				18.70	18.70	18.70
煤氣	H.K. GAS												
倉	KOWLOON WHARF			127.00				127.00	126.00	127.00	127.00	126.00	127.00
公司	H.K. LAND			64.50			64.50			64.50	64.50	64.50	64.50
公司(A)	H.K. REALTY(A)									4.50			
公司(B)	H.K. REALTY(B)												
銀行	H.K.BANK									260.00	258.00	258.00	258.00
匯記	H.K.BK.(LON.)	238.00	235.00	235.00				236.00	234.00	236.00	238.00	236.00	238.00
酒店	H.K. HOTEL									62.50	63.00	63.00	63.00
公司	H.K. TEL.			54.50	54.50	54.00	54.50			54.50	54.50	54.50	54.50
公司	H.K. TRAMS									43.25			
酒店	HOTEL FORTUNA												
建屋貸款	BLDG & LOAN												
毛紡	H.K. WORSTED MILL												
集團	HSIN CHONG							22.10	22.00	22.00			
企業	HUTCHISON	58.50	58.00	58.00			58.50	58.50	58.00	58.50	58.50	58.50	58.50
(優先股)	HUTCHISON (P)									355.00			
地產	HUTCHISON PROP				11.30	11.20	11.30	11.50	11.20	11.20			
地產	SINO PROP										11.40	11.40	11.40
	HUT BOAG	10.10	10.00	10.00			9.90	10.10	10.00	10.00	10.10	10.00	10.00
	HAW PAR INT.												
酒店	IMPERIAL HOTEL	3.25	3.20	3.25	3.375	3.30	3.375				3.40	3.25	3.375
証劵	I.P.S.C.			10.70			10.80	10.90	10.70	10.70	10.90	10.80	10.80
	I. P. R. & E.	2.175	2.075	2.10	2.15	2.025	2.075				2.20	2.075	2.075
	JARDINES	68.00	67.50	68.00			67.50	68.50	68.00	68.00	68.00	67.50	68.00
巴士	KOWLOON BUS	101.00	100.00	101.00	103.00	102.00	103.00	104.00	102.00	104.00	104.00	101.00	104.00
組	KUMAGAI GUMI												
	KWAN LOONG										11.40	11.30	11.40
佛	LANE CRAWFORD												
	LAP HENG										12.50	12.50	12.50
投資	LOAN & INV												
投資股權	LOAN & INV RT												
印務	LOCAL P & P.												
發展	LUEN HING SHING	4.40	4.30	4.40	4.45	4.25	4.40				4.50	4.25	4.40
投資	MANU.INVEST	6.15	6.05	6.10	6.00	5.80	6.00				6.30	6.05	6.10
	MELBOURNE	6.85	6.70	6.85	7.00	6.75	6.85				6.95	6.70	6.80
	METRO DODWELL						8.80	8.90	8.80	8.80			
華酒店	MIRAMAR			19.00			18.80			19.00	19.00	18.80	18.80
尼	MURJANI												
紗廠	NAN FUNG	5.40	5.20	5.30	5.25	5.10	5.20	5.40	5.20	5.30	5.40	5.00	5.30
紗廠	NANYANG MILLS										23.00	23.00	23.00
	PAUL Y.			24.70									
	PEDDER AMERICAN												
	PEDDER AUSTRALIA												
斯	PHILEX MINING	0.44	0.43	0.43							0.44	0.43	0.44
	PIONEER												
發展	PROPERTY ENTER.				11.60	10.70	11.60				12.10	11.50	12.10
	RALLI INT.												
信託	RUBBER TRUST												
地產(A)	R.D.C.(A)	3.90	3.875	3.875							3.87	3.85	3.85
地產(B)	R.D.C.(B)												
	SANKO STEAMSHIP												
啤酒	SAN MIGUEL												
	SHAW'S BRO.			14.30			14.50				14.50	14.20	14.20
投資	SHIPPING & GEN							7.45	7.20	7.45			
	SHUI HING									12.40	12.40	12.00	12.40
	SIME DARBY							15.70	15.60	15.70			
	SINCERE									30.50			
報業	SING TAO										15.60	15.30	15.30
	S.W.												
(海外)	S.W. OVERSEAS							7.00	6.80	6.80			
恤衣	SMART SHIRTS												
平洋	S.P.P.						4.80				4.85	4.75	4.75
早報	S.C.M.P.							14.30	14.00	14.30			
紗廠	SOUTH SEA												
小輪	STAR FERRY									3.00			
公司	THE SUN												
基	SUN HUNG KAI	8.95	8.35	8.70	8.70	8.35	8.70				8.80	8.40	8.70
	TAJMAHAL												
	TAL			33.25						33.00	34.00	33.50	33.75
船塢	TAIKOO DOCK	25.10	24.90	25.10	25.00	24.90	25.00	25.00	24.70	25.00	25.00	24.80	25.00
紗廠	TEXTILE CORP												
貿易	UNIWORLD				4.00	3.95	3.95				4.30	4.10	4.30
	TORAY IND.									30.00			
	VIBRO												
	WATSON							95.50	95.00	95.00	95.50	95.00	95.00
	WEI WOO	1.90	1.85	19.00	1.87	1.84	1.87				1.90	1.86	1.88
德A	WHEELOCK(A)	34.00	33.75	33.75						33.75	33.75	33.75	33.75
德B	WHEELOCK(B)												
德船務A	W. MARITIME(A)									7.95			
德船務B	W. MARITIME(B)			0.87						8.60			
	WINSOR IND.									31.50			
公司	WYNNCOR									13.60			
製衣	YANGTZEKIANG	9.45	9.30					9.50	9.20	9.20			
地小輪	YAUMATI										78.00	78.00	78.00
	ZUNG FU			23.00									

今晨股市走勢

市況表現暢順 新股交投最旺

亞洲置地傳被兩財團爭購 炒家興風浪市內禾雀亂飛

市場今晨仍見暢順，開市後表現頗佳，有交投股份多見向上，至十一時許即又出現輕微的獲利回吐現象，在整個大市而言，仍然是新股的天下，一般舊股份，僅以九龍倉表現較佳，交投多而且價位企硬。

據市內經驗人士指出：大市在昨日輕回之後，今日應有回升，故此，在開市之初，大勢處在穩好的交投中，當然在多日的好市後，在指數上至四七〇左右，應該回順，在目前的市勢而看，恒生指數在四七〇左右是高一點，合理的應該回至四四〇左右，對於大市較爲有利。不過由於現時不少炒家熱衷於炒新股，至使大市能在暢順企穩之中交投。但同一般熊豬股份的呆定，而指數的成份股又不見大轉動，故此指數之表現難見大變動，相信本週將以牛皮之勢收市。

在今晨交投中，新鴻基、亞洲置地、華美、等新股最佳，久沉的紗廠股份，自昨日起有所復活，今晨依然是在微動之中，其中南豐，成五元三角開出，最高成五元四角，南聯成三十一元二五，聯紡成三十四元。

亞洲置地最近東南亞一財團極欲以三元一股之價值購入該公司的控制權，而在本港方面，某大集團亦有此意，而且據說出價頗高。

據來自該亞洲置地公司方面的消息說：目前該公司正在考慮，接受那一方面的交易。現時該股份市價已見向上，由一元八角而於本週升上至二元六、七角之間。由其走勢而看，相信這隻股份將會升逾三元。市內人士對此一股份亦頗感興趣，但可惜是有某大戶，在此一股份升至二元八、九角之間，即大量出貨，重使該股份在上次升至二元八角之際，即又回順。但在該股份被放貨之後，目前業務，將會有機會破三元。

新鴻基已與利獲家達成協議，由美國利獲家集團，用原有普通股六十萬股及利獲家海外投資一百四十萬新股部份現金交換新鴻基八百萬股現有股份。此一消息刺激新鴻基今晨最高時衝至八元九角，開市時以八元七角交投，後升至高價，至十一時半後再回順至八元六、七之間交投。其餘亨隆成二元一角，最高成二元一五，後回至二元一二五交投，新星最高成二元半，後回至二元三五之間交投，華美以二元九角開市，後衝上三元二角，後回至三元一五交投，萬邦成六元七角，升至六元八半交投，合和成八元半及八元六角交投。

缸中人語

細價股仔仍然控制新會鑒個大局，買舊股之人可以被人稱爲不合潮流，事關人人都話炒股仔搵到食，有運嘅確係幾精彩，呢排金魚缸外又見人頭湧湧，而且多數係「蓮子蓉」口面。

× × ×

恒生指數微降，市況依然企穩，大戶按兵不動，但粵滬幫人士前日曾在舊會演出一幕短兵相接緊張劇，有錢佬拗頸，自然講霸氣，呢齣戲餘波未了，下文如何，容查續報。

× × ×

舊會會員人人身家逾千逾萬，位位都係大亨，爲爭一啖氣，唔駛講一定係用銀紙鬥法，將來邊個鬥贏，遲吓有分曉，不過聽「路邊社」消息話：兩幫人馬係因一隻新股搶殺引起，呢件事內容好精彩，不過響呢處不便「爆晒」出來，遲吓有機會，先至講隻古仔俾各位聽。

× × ×

又係一宗「路邊社」消息話：有一位響一個月內炒細價新股發大達，撈咗五六千萬既股市亘頭，聽講佢先幾日去歐洲遊埠，順便去瑞士置業，準備過吓收山之時，帶埋仔女老婆去個處落籍，嘆世界唔再響香港過日子，但嘅身家確係打跛腳食多一世都食唔晒，但係唔知佢響股市點解咁搏命「搶」錢，難道佢副棺材有橫𡃁乎？

× × ×

響金魚缸外，游目四週睇吓，彷彿似身在澳門逸園狗場，股票既上落牌價，恍如電算機，有時想番廿多年前響金銀貿易場既炒金時期，亦與此差不多相同，不過，而家炒股仔既人，比以前炒金嘅更多，而危險性亦更大，相信股仔仆街之日，乃係呢一班貪食勝不知輸嘅小戶頭着草鞋，搵尼龍繩掛鴨之時，莫謂我呢個有心人言之不先也。

× × ×

口痕友話：近日張張報紙都有股市經濟版之設，豈非助長別人炒股投機，呢位先生咁講，未免言之過重，報紙嘅報導經濟同股市行情，係指導讀者了解股市大勢，與及作長綫投資增長合理利潤保持幣值，並唔係叫佢地炒股仔當爲賭大細。

× × ×

「牛奶」公司昨日承接氣勢，早市成過三千八百股九十五個半，但收市時，回順至九十二元半，搵到食嘅人梗係走頭嘅，而家嘅人多數精甩辦，一見有三兩個價位賺就回吐，保持揸銀紙多過揸股票嘅原則。

× × ×

「青泥」唔聲唔氣突然升咗四元，望見九十蚊呢隻股郁郁吓，大抵會有好消息宣佈，「香島源印」非常搶手，價位快到十二蚊，呢隻野如果新會有牌上市，可能見到十五皮。

× × ×

新會今早開市傳出「新鴻基」與「利獲家海外」換股消息，「新鴻基」價位當堂大躍進至八元六，「利」股亦微升，其餘「廠聯」成六元一，「亨隆」成二元一一，「聯興盛」四元三，「統一」成三元三毫半，「華美」三元〇五仙，「新星」成二元五毫半，「邵氏」突上十四元六，舊會方面，「南豐」爬上五元四，「美麗華」微升十九元。

歐洲金價榮辱互見 美電鈔硬金市步穩

尾盤四五三·六二五

【本報訊】今晨外匯行情，金價方面：倫敦報六七·〇美元（升一角半），瑞士入價報六六·八〇美元，出價報六七·一〇美元（乙式），巴黎報六七·六二美元（跌兩角七仙），英鎊方面：倫敦轉讓鎊報二·四四七二美元（漲一錢一厘），美國告老士報二·四四七一美元（漲一錢）。

金融淺析

倫敦金價走勢反覆，週二市反覆跌四〇，週三市又再見回昇，前日之報跌乃歐洲市場受謠言所影響，傳出美國將黃金本位降低，但從週三之市軌觀察，則倫敦金價難跌破六七·〇美元，頭盤昇一角，報每安士六六·九五美元，尾盤再昇五仙，報六七·〇美元，尾盤掛出後造價入價報六六·八〇美元，出價報六七·二〇美元，前市週二尾盤掛出後造價入價報六六·七〇美元，出價報六七·二〇美元。

本港金市昨日跟風滑跌之後，今晨市勢又見轉好，昨日尾盤爲四五一·五〇，今晨開市報四五四·一二五，價高兩元餘，開市後曾回落至四五三·七五——四五三·八七五，十一時半議息後價又再扳上四五三·八七五——四五四·〇，最後以四五三·六二五收市，最高價爲四五四·二五，最低四五三·六二五；息價訂去息一元，上牌現貨交好共二千一百両，公價定四五二·五〇。

美鈔續昇，最高報五·六五，最低報五·六四；美電最高五·六五六，最低五·六四八七五；通天單最高報五·六四八七五，最低報五·六四。日元報漲，大紙報一八六·七五，細紙報一八五·八七五；台幣報一三七·五〇；正牌報五七·〇；星架坡紙報（大）上二·〇三，（小）二·〇二；泰幣報二七·〇五；澳洲元報六·六八；加幣報五·七二。

日本銀行家預言日元可能改值

【東京十四日法新社電】一位有高地位的外滙銀行家於星期三說：日元的另一次改值是極有可能的。在一家東京酒店舉行的晚宴席上講話：前東京銀行董事會主席堀江並強調日本將表示其準備在國際貨幣調整中合作，並將不堅持到底反對另一次改值。據堀江說：這事將包括於美鎊恢復到確定比率及英國幣值貶值（或將在本年發生）後，日元的小小改值。堀江的預測是根據其最近兩個月在歐洲逗留時與著名歐洲貨幣專家交換的觀點。堀江是於八月十八日返回日本的。

工商晚報上午金融行情表

民國六十一年九月十四日（星期四）

（九九K金價）

開市	454.125
收市	453.625
最高	454.250
最低	453.625

（去息一元正）

（美鈔）

最高	5.6500
最低	5.6400

（美電）

最高	5.65500
最低	5.64875

（雜幣）

加幣	5.72
日元（每萬計）	186.750
菲幣（每披索計）	0.805
大坡	2.03
細坡	2.02
正啤（每百元）	57.00
葡幣	0.985
正鎊	13.65
澳洲元	6.68
泰幣（每百元）	27.05
台幣（每千元）	137.50
西貢紙（每千元）	14.40
倫敦轉讓鎊	2.4461美元（縮）
美國告老士	2.4461美元（縮）
倫敦金價（每安）	66.85美元（跌）
瑞士金價（每安）（出價）	67.10美元（跌）
巴黎金價（每安）	67.89美元（跌）

美國股票走勢指數

【紐約十三日美聯社電】杜鐘斯平均指數：

種類	開市	收市	昨日收市比較
工業股	九四六·六四	九四九·八八	升三·八四
交通股	二二三·〇三	二二二·九六	跌〇·一一
公共事業	一〇九·五三	一〇九·三一	跌〇·二九
其他股	三〇九·三七	三〇九·八五	升〇·五五

美股動態 市勢稍上即回 賣家壓力强大

【紐約十三日美聯社電】市面仍然呆滯，六節以來走勢一直不穩，交投十分和緩。價位變動不大，買家沒有興趣加入市場，只作偶然的買賣。在開市時，市況曾一度上揚，一名分析家表示：在升後不久便見拋售者衆。

杜鐘斯卅種工業平均指數六節走跌廿四點零一，星期三稍昇三點八四，成九百四十九點八八。紐約証券交易所成交總數爲一千三百零八萬股，星期二爲一千三百五十六萬股。

最活躍爲德士朗，跌一點二五，成卅一點二五，交投有廿五萬六千五百股。其次爲奧巴登圖石油，升零點八七五，成十五，傳該公司與蘇聯簽訂合約，但公司發言人拒絕發表評論。

紐約証券交易所活躍股票收市時價格：

股票名稱	收市價
德士朗	卅一點二五
奧巴登圖石油	十五
美國電話電報	四十四點八七五
聯合皇家	十六點六二五
美林証券	廿七點六二五
美國機械	廿五點二五
寇蒂斯飛機	五十一點二五
史比利蘭打字機	四十二點一二五
東方航空	廿三點五
包許眼鏡	卅九
芝菲沙公司	四十點八七五
松下電器	廿四
威爾伯高	三十點三七五
威爾勃工業	卅四
史勞拔公司	一百零六點五

各地黃金收市價格

【倫敦十三日美聯社電】星期三黃金市場收市時價格（每安士美元計）：倫敦：六十七，巴黎：六十七點六二，法蘭克福：六十七點零七，蘇黎世：六十七點零一零，香港：六十五點八四，貝魯特，每公斤二千一百五十三元。

四家証劵交易所上午成交總額

金銀	二二、五〇〇、〇〇〇元
九龍	六、〇九〇、〇〇〇元
香港	九、九四〇、〇〇〇元
遠東	二五、四一〇、〇〇〇元
恒生指數	四六九·六六　跌二·〇六
遠東指數	三二八九·八三　跌六·七九

香港公共圖書館 HONG KONG PUBLIC LIBRARY